The Latvian Newspaper for Canada and U. S. A.

Published twice weekly by the Latvian Relief Society of Canada „Daugavas Vanagi", — Editorial and Business Offices: 123 Huron St., Toronto, Ontario, Canada. Telephone EM 8-0792. Editor in U.S.A. — A. Zvēriņš, 63 - 43 Bunnecke Court, Ridgewood 27, N.Y., U.S.A. Tel. EV 1-5212.

AUTHORIZED AS SECOND CLASS MAIL POST OFFICE DEPARTMENT, OTTAWA.

SATURDAY, APRIL 16, 1960.

LATVIJA
AMERIKA

31./960. n-rs SESTDIEN, 1960. GADA 16. APRĪLĪ 10. gads.

Latviešu laikraksts Amerikā

nās. Izdevējs — Latviešu aprūpes biedrība Kanadā iznāk divas reizes nedēļā — trešdienās un sestdie- „Daugavas Vanagi". Redaktori: I. Vīksna, J. Vītols, A. Gailīte. Redakcija un kantoris: 123 Huron St., Toronto, Ontario, Canada. Tel. EM 8-0792. ASV red. — A. Zvēriņš, 63 - 43 Bunnecke Court, Ridgewood 27, N. Y., U.S.A. Tel. EV 1-5212.

Abonēšanas maksa ASV un Kanadā: par 1 mēn. $1.50; 3 mēn. $4.50; 6 mēn. $8.50; par gadu $16.00.

Sludinājumu maksa: sludinājumu daļā $1.60, tekstā $3.20-$-6.40 par vienu collas slejas telpu.

Gaišus un saulainus Atmodas svētkus!

Edgara Krūmiņa speciālzīmējums Latvijai Amerikā

LIELDIENĀS

MĀC. A. COPS

Ir patiesības kuŗās mūsu ieskats ir tik skaidrs, ka nevajag nekādas sevišķas pārliecināšanas, lai mēs tās pieņemtu. Šāda skaidra patiesības ieskatīšana un atziņa ir bijusi vienēr visu patiesības meklētāju ideāls. Tā vārdā ir sijāts un atmests „vecais un maldīgais" un pieņemts „jaunais un patiesais."

Jauno laikā cilvēks, kuŗa domāšanas veidu un pasaules uztveri veidojusi kritiskā dabas zinātne, nevar pieņemt arī Lieldienu vēsti par Kristus augšāmcelšanos, nepieliekot tai patiesības mērauklu. Nu jau tepat pāris gadu simteņu modernais cilvēks Lieldienas vēsti saklausa sentimentālu fantazijas veidojumu tālā pagātnē ,kam mūsu dienu cilvēkam neesot vairs nekādas nozīmes, jo viņš mācījies atšķirt patiesību no maldiem.

Bet savādi, ka ar prāta skaidrības un gaismas lāpu rokā, cilvēks izstaigājis dzīvi un visu pasauli, to atrod tukšu, aukstu un vientulīgu savai dvēselei. Vēl vairāk: tā ar visiem cilvēku miljoniem un tautu tūkstošiem ir kļuvusi briesmu un ciešanu pilna saliņa mūžības okeanā, uz kuŗas mūsu cilvēcisko dzīvi tagadnē bez iebildumiem raksturojam ar vārdu krize. Tā izteicas tanī morāles, tiesību, cilvēka cieņas un milestības sabrukumā ,kuŗa sekas redzamas miljonu bēgļu, vajāto ,deportēto, apspiesto tautu likteņos. Cik dziļa ir šī krize visos cilvēkos ,mēs nojaušam no tā, ka tie, no kuŗiem varētu gaidīt palīdzību, ieteic kompromisu un sadzīvošanu ar ļaunumu, jo neviens negrib ciest un mirt. Šīs pasaules dzīve un bioloģiskā eksistence tagadnes cilvēka izjūtās ir tas augstākais un pēdējais, kas cilvēkam dots. Viņam Kristus ir tikai miris. Tādēļ Golgāta ir brīdinājums neiet to ceļu, kuŗu gāja Kristus.

Nemeklēsim vainīgos tikai tālumā. Potenciāli šī krize mājo mūsos visos, jo mūsu pēdējos dzīves nosacījumus veido skaidras īstenības atziņa, kuŗā pēdējās vērtības ir no ciešanām brīvas, ērta un priecīga dzīve un pēc iespējas garš mūžs.

Krizi raksturo arī mūsu intelligences labas daļas attiecības pret baznīcu. Baznīca esot naudas kārīga, tā esot veikals. Bet līdzīgās pārdomās reiz vācu lielais teologs Sleiermachers jautāja vācu intelligencei: Kur ir jūsu baznīca, kuŗas celšanā jūs piedalāties ar tīrām un nevainojamām sirdīm? Atbildes nebija.

Krize ir stāvoklis, ko cilvēks ilgstoši nevar panest. Tā spiež pārvērtēt līdšinējo patiesību pamatus un īstumu. Tā liek jautāt: vai mūsu skatītā īstenība ir visa un pēdējā? Ta liek arī pārdomāt, vai Kristus augšāmcelšanās vēsti nav patiesības? Vai šī ticība ir tikai fantazija jeb vai varbūt nojausta un saskatīta kāda dziļāka īstenībe, kas mūsu prāta acīm nav redzama?

Ģētes Fausts, modernā cilvēka prototips, atskanot Lieldienu zvaniem, izsaucās: „Vēsti dzirdu gan, bet ticēt nespēju!" Šai nespējai gadu simteņu gaitā ir bijušas bēdīgas sekas: cilvēka un dzīves atraisīšana no Dieva un tās nodošana laicīgu un materiālu labumu mērauklām. Kas gan iedrošināsies apgalvot, ka tā ir bijusi patiesībā pamatota un īsta dzīve? Kas gan iedrošināsies cerēt un ticēt, ka no šādas dzīves izjūtas un vērtēšanas nāks jauni, labāki laiki, kas dziedēs ievainotās sirdis, atdos tautām brīvību un tiesības?

Tam ir vajadzīgs kāds cits garīgs spēks, kas savus pamatus un jēgu neatvasina no laicīgās pasaules īstenības ,bet no Dieva un ticības uz Viņu. Tam, kas dzīvo, domā un jūt šī spēka laukā, Lieldienu vēsts ir dārga. Tā ir īstenība un garīgs dārgums visiem, kas tic un vienmēr no jauna iegūst spēku Kristus vārdos: „Es esmu ceļš, patiesība un dzīvība!"

Arnolds Apse

AUGŠĀMCELSANĀS

Rītausmā atveru logu.
Vējam tik priecīga balss.
Nometu šaubas kā slogu:
Stiprāka saule, ne sals.

Arklam, ko aicina vaga,
Bitei, kas mostas un san,
Asnam zem akmeņa smaga
Gājputnu dievpalīgs skan.

Kā gan lai cilvēce zustu?
Mūžīgs ir radītājs gars.
Veltīgi dzīvībai krustu
Uzcēla mīrēju bars.

Cilvēces Saucējs nav rimis.
Rētas un dvēsele dzīst.
— Dzīvības vārdā Viņš dzimis
Modināt, radīt, ne nīst.

Skaidrots, kas vakar bij grēcīgs,
Pagātne lauzta kā loks,
Akmeni sašķēlis spēcīgs
Pumpurots nākotnes koks.

Dzirdu, ka aicināts tieku.
Durvis ver saule, ne sals.
— Tautām pauž dzīvības prieku
Cilvēces Saucēja balss.

GAIDĀMĀS VALDĪBU GALVU KONFERENCES ZĪMĒ

ALA'S CENTRĀLĀS VALDES SĒDE BOSTONĀ, 9. APRĪLĪ

Šī ALA's valdes sēde bija saistīta ar ALA's dienu sarīkojumiem, ko kopīgi rīkoja Amerikas latviešu tautiskā savienība un DV apvienība. Šajā ALA's dienā atklāja prof. J. Kugas gleznu izstādi, ALA's valde vizitēja Bostonas latviešu skolu, kuŗā mācās 70 skolēnu, un vakarā DV namā prof. P. Lejiņš runāja par aktuāliem nacionālpolitiskiem jautājumiem, kam sekoja patriotisks koncerts, piedalīties pianistei Mārai Efertei, baritonam Kārlim Grīnbergam, Līgas korim diriģenta J. Austruma vadībā un Bostonas jauniešu tautisko deju kopai skolotājas Lidijas Graudiņas vadībā. Šajā vienā dienā ALA'ā iestājās par biedriem 33 bostonieši, to starpā arī bij. finanču ministrs un Saeimas deputāts V. Bastjānis.

ALA's priekšsēdis prof. P. Lejiņš, runājot par gaidāmo virsotņu konferenci Parīzē maijā, norādīja, ka par šo Eizenhauera, Mekmillena, de Dolla un Chruščeva konferences darba kārtību maz zināms, bet pēc dažiem faktiem, kas kļuvuši zināmi Vašingtonā, secināms, ka Baltijas valstu un pat citu apspiesto tautu jautājums šajā konferencē, kuŗai, paredzams, sekos vēl citas līdzīgas, nemaz netiks pārrunāts. Arī ASV ārlietu ministra Hertera 16. februŗuāra zināmā deklarācija Lietuvas valsts svētku gadījumā liecina, ka ASV valdība nedomā mainīt savu līdzšinējo labvēlīgo nostāju Baltijas valstu neatkarības labā. ASV Kongresa locekļa Bentlija pag. gada 5. augustā Tautas vietnieku namam iesniegtajai rezolūcijai, ka virsotņu konferenci nedrīkst noturēt, kamēr nav atjaunota neatkarība apspiestajām valstīm, ir vairs tikai akadēmiska nozīme, jo virsotņu konference tomēr notiks bez jebkādiem nosacījumiem.

Tomēr 21. martā Tautas vietnieku nama loceklis Klements Zablockis iesniedzis jaunu Kongresa rezolūciju (633.), kuŗā prasīts, lai ASV prezidents virsotņu konferencē energiski prasītu neatkarības un cilvēku tiesību atjaunošanu apspiestajām tautām. Šī Zablocka rezolūcija nodota tautas vietnieku namā ārlietu komisijai. ALA's valde jau nosūtījusi K. Zablockim un ārlietu komisijas priekšsēdim rakstus, mudinot rezolūciju labvēlīgi virzīt tālāk un pieņemt.

Kas latviešu trimdiniekiem un viņu organizācijām būtu jādara, un ko patiesi iespējams darīt Latvijas labā valdības galvu konferences laikā un Latvijas varmācīgās okupācijas 20 gadu mijā, bija jautājums, kam visvairāk laika un galvas lauzīšanas veltīja Amerikas latviešu apvienības centrālā valde priekšsēža prof. P. Lejiņa vadībā Bostonā ALTS namā.

ALA's valdes priekšsēdis mudināja visas latviešu organizācijas un atsevišķas personas tūlīt rakstīt visiem Tautas vietnieku nama ārlietu komisijas locekļiem un savas valsts Kongresa locekļiem un senātoriem vēstules, lūdzot tos balsot par Zablocka rezolūcijas pieņemšanu. Tas pašreiz ir svarīgākais, ko savas tautas labā varam darīt, lielo konferenci sākoties. Sūtniecības, Komitejas Latvijas brīvībai un ALA daris iespējamo, bet svarīgāki par to tomēr ir visu organizāciju un tautiešu plaša akcija, kam sevišķa nozīme tādēļ, ka šis ir vēlēšanu gads. Kongresa locekļi ne tikai jālūdz balsot par Zablocka rezolūciju, bet, kā vēlētājiem, ir arī jāprasa, lai viņi atbild, kā tie balsojuši par rezolūciju, lai zinātu, par kādiem kandidātiem turpmāk balsot.

Latviešu delegācijas sūtīšana uz Parīzi, tālāk ziņoja prof. P. Lejiņš, nav vēl skaidra, jo ir lielas šaubas, vai tādas delegācijas locekļiem izdos iebraukšanas vizas Francijā. Sūtniecības plāno savu delegāciju, Komiteja Latvijas brīvībai savu un Brīvās pasaules latviešu apvienība savu. Vienu delegāciju sūtīt nevar tādēļ, ka katrai no šim trim institūcijām ir citāds pilnvarojums un darbības iespējas, kas formāli nav apvienojamas. Apspiesto nāciju asambleja plānojusi notu-rēt savu sesiju Rietumberlīnē, un pēc tam Parīzē, bet šķiet, ka šis plāns neīstenosies, jo asamblejas locekļiem Francija jāatstāj pirms 1. maija.

BPLA jau pārsūtījusi līdzekļus uz Eiropu pulkv. V. Janumam un vismaz vēl 1 delegāta ceļa izdevumu segšanai uz Parizi, bet tiem vīzas vēl nav izsniegtas.

Informācijas biroja vad. N. Trepša jautā, vai BPLA izraudzītie delegāti ir kvalificēti braucienam uz Parizi? Informācijas birojs proponē BPLA delegācijā sūtīt sūtni R. Liepiņu, A. Šildi, Bruno Kalniņu un P. Reinhardu. Pret B. Kalniņu, saka N. Trepša, varētu būt iebildumi, bet Francijā ir stipras krelso laprindas, kuŗās B. Kalniņam ir labi sakari. Francija ir katoļu zeme, tādēļ latviešu delegācijā varētu ietilpināt arī kādu katoļu darbinieku, jo jāsūta tādi, kas spētu veikt visvairāk.

Priekšsēža vietnieks Alf. Bērziņš iebilst, ka Br. Kalniņš re-

(Nobeigums 3. lpp.)

DAŽOS VĀRDOS KANADĀ

Pirmā privātā televīzijas stacija Toronto, kuŗu pārzinās laikraksts „The Telegram„ satraukusi jau daudzu torontiešu prātus. Ševiški neapmierināti ir liberāļi, kas domā, ka jaunā stacija bez regulārajiem ikdienas notikumiem un speciāliem uzvedumiem pārraidīs arī politisku propagandu, kas īpaši varētu kaitēt liberāļu partijai vēlēšanu laikā.

TCA Viscount lidmašīnai ar 144 pasažieŗiem pēc 100 jūdžu lidojuma vajadzēja atgriezties atpakaļ Maltonas lidlaukā, kad pilotam paziņoja, ka lidmašīnā var eksplodēt bumba. Pārmeklējot lidaparātu, izrādījās ,ka anonīmais zvanītājs piemuļķojis TCA vadību. Par līdzīgu izrīcību Savienotajās Valstīs, FBI drošības aģenti apcietinājuši divus amerikāņus, kuŗiem draud 1.000 dol. naudas sods un 1 gads aiz restēm.

Iespējams, ka Kanadas valdība izdarīs plašu izmeklēšanu, lai noskaidrotu, kādēļ zāles tiek pārdotas par nesamērīgi augstām cenām. Nesen bijis gadījums, kur vienas un tās pašas zāles, tikai ar citu nosaukumu, kas maksājušas 18 dol., pārdotas kādā citā vietā par dubultcenu.

Kanadas ārlietu ministrs Grīns paziņojis, ka federālā valdība vēl šinī gadā ielaidīs Kanadā 100 ģimeņu, kas sirgst ar tuberkulozi. Valdības pārstāvji Eiropā jau sākuši izraudzīt kandidātus.

LATVIJA

Draugi grib mūs asimilēt,
Ienaidnieki grib mūs iznīcināt,
Bet mēs gribam palikt latvieši.
Archibīskaps T. GRĪNBERGS

KRISTUS AUGŠĀMCELŠANĀS SVĒTKOS

K. KAMPE

Ko jūs meklējat dzīvu starp mirušajiem? Viņš nav šeit, bet ir augšām cēlies.

Lūk. 24, 5-6.

Ebrēju gudrība — chokma — nav filozofija. Tā stāv uz reliģiskām aksiomām. Dieva definīcija: „Es esmu, kas Es esmu" nav diskutējama. Grieķu filozofijas ietekmi tā uzrāda tikai savos vēlākos eksponātos. Ijāba grāmata, kas visdrošāk cēlusies laikā no 600. līdz 450. gadiem pirms Kristus, tiek saukta par chokmas krāšņāko ziedu. Šī grāmata iztirzā seno jautājumu, kuŗa vēsture iet tālu atpakaļ aiz tās uz Babiloniju un Grieķiju un kuŗa atrisinājumu filozofija meklē vēl šodien: Kā nevainīga cilvēka ciešanas var savienot ar Dieva taisnīgumu? Atbildi neatradis autors atgriežas pie atziņas, ka gudrība ir tikai pie Dieva. Slaveni vācu profesori, kā Sellins un Budde, kommentējot Ijāba grāmatu, saka, ka taisno pārbaude ir ciešanas un nāve, lai tos šķīstītu no garīga lepnuma. Arī ar to vēl jautātājs negrib rimties. Vecajā Derībā atbildes nav. Tā nāk vēlāk.

Un tad nāca dievišķi taisnīgais un nevainīgais, kuŗam arī garīgo lepnumu nevar pārmest, cieta un nomira pie krusta starp noziedzniekiem. Ja Viņš nav cēlies augšām, tad gan mēs droši varam teikt, ka nekādas taisnības nav. Pāvils un Luters mūsu taisnošanas un nemirstības ticību dibina tieši uz Viņa augšāmcelšanos.

Pret taisnības noliegšanu saceļas visa cilvēka būtība. Ja arī šodien un šeit tās nav, tā tomēr eksistē. Krievu sakāmvārds saka, ka taisnība (pravda) aizgāja dzīvot uz debesīm, šeit palika netaisnība (krivda). Tā ir tur, bet arī šeit — vismaz apziņā, bet arī īstenībā, vismaz par tik, par cik mēs tās gaismā morāliski kāpjam augšup un tuvojamies Tam, Kurš teica; „Es esmu dzimis un pasaulē nācis, lai apliecinātu patiesību." Pasaulīgā plāksnē kaut ko līdzīgu Jāzepa mutē liek J. Rainis: „No sapņu valstības es esmu nācis; uz sapņu valsti atkal aizeju, jūms iztulkodams viņas sapņus un ceļu razdams pūļa liktenim." Raiņa stils ļoti lielā mērā līdzinās Bībeles stilam. Ne par velti pirms daudz gadiem, kad iznāca viņa Pastardiena pirmpublicējumā, mācītāji to bija noturējuši par reliģisku dzeju.

Mācītājam A. Čopam pieder nopelns, ka viņš Rainī ir atklājis reliģisku dziļumu, kaut arī Rainis, kā Čops saka, politisku iemeslu dēļ Dieva vārdu nelietā. Kā tas arī būtu, mēs esam nācēji un gājēji, mēs tuvojamies patiesībai un no tās attālināmies, un, „kas ir bez grēka, tas lai met pirmo akmeni.

Tam, kas ar muitniekiem un grēciniekiem sēdēja pie viena galda, „mēs neesam cienīgi Viņa kurpju siksnas atraisīt." Viņš ir augšām cēlies, lai Viņa priekšzīmē — ticībā uz Viņu, kā Viņš ticēja savam Tēvam, mēs ietu augšāmcelšanās ceļu. Viņš ir augšām cēlies un sagatavojis mums nemirstības iespēju. Citādi šai dzīvei nebūtu nekādas jēgas. Jēgu meklēja arī senatnē, vēl Romas imperijā epifaniju, saprastu kā ķeizara - dieva nākšanu uz taisnības valdīšanu — masu cerība attiecināja uz katru jaunu valdnieku. Tikai Lielais Galilietis ar savu miršanu un augšāmcelšanos pavēra ceļu uz Dieva valstību šeit un tur. Kristietības sākuma ticības apliecība uz Viņu bija ne tikai vārdi un ne tikai labi darbi — tā bija mocekļība; un ir mocekļi arī tagad, par kuŗiem mums jādomā, domājot par mūsu dzimteni. Mums un pasaules likteņu noteicējiem Kristus augšāmcelšanās svētki lai atgādina iet Viņa ceļu. Tad nebūs arī bēgļu — bez dzimtenes.

Domās par 2. Jaunatnes svētkiem

Otro Jaunatnes svētku Ziemeļamerikā rīcības komitejas prezidija pirmā sēde notika 1960. g. 2. aprīlī pie Austra Klētnieka. Piedalījās visi pieci prezidija locekļi: Austris Klētnieks, Leonīds Neimanis, Juris Strautmanis, Juris Valainis un Imants Ekševics. Iztrūka ALJA's un LNJAK pārstāvji, kas paredzēti prezidijā ar Čikāgas latviešu jaunatnes organizāciju pārstāvju sapulces lēmumu š. g. 20. martā.

Par prezidija priekšsēža vietnieku izraudzīja Leonīdu Neimani. Pēc gaŗām pārrunām prezidijs nolēma, ka svētku programas daļu tālāk veidos Juris Strautmanis; finances — Imants Ekševics, un svētku administrātors būs Juris Valainis.

Svētku darbu īstenošanai vēl paredzētas informācijas, generālsekretāriāta un citas daļas, pēc vajadzības. Divām minētām daļām izraudzīja kandidātus to vadīšanai.

Bez tam nolēma aicināt kā vispārējās, tā Čikāgas un apkārtnes vietējās latviešu organizācijas veidot Jaunatnes svētku labvēļu padomi, kas atbalstītu šo svētku realizēšanu.

-ro

MONTREĀLĀ
Europe Stationary
1980 St. Catherine W.,
dabūjami
LATVIJA AMERIKĀ
atsevišķi numuri

AUGSTAS KVALITĀTES VILNAS AUDUMI (16 unces)
ANGLIJAS RAŽOJUMI.
PAR ĻOTI MĒRENĀM CENĀM.
DAVID'S ECONOMY CENTRE,
231 QUEEN ST., W., (pie University Ave.),
TORONTO.

Daiļamatnieki gatavojas DV 10 gadu svētku izstādei [illegible]

Latviešu daiļamatnieku savienības Kanadā jaunievēlētā valde konstruējusies šā: priekšsēdis H. Mercs, pr. v. A. Dzērvīte, sekretārs M. Zichmanis, kasiere V. Vilsone, biedrzinis A. Gugāns.

11. aprīļa valdes sēdē nolēma daiļamatniecības skati DV svētku laikā rīkot kā paraugizstādi, kur ar izstrādājumiem aicina piedalīties visus daiļamatniekus, neatkarīgi no tā, vai tie ir Daiļamatnieku savienības biedri vai nav. Labākie darbi tiks godalgoti.

Izstādei paredzētie darbi piesakāmi sekretāram M. Zichmanim, 161 Olive Ave., Willowdale, Ontario, līdz š. g. 10. maijam.

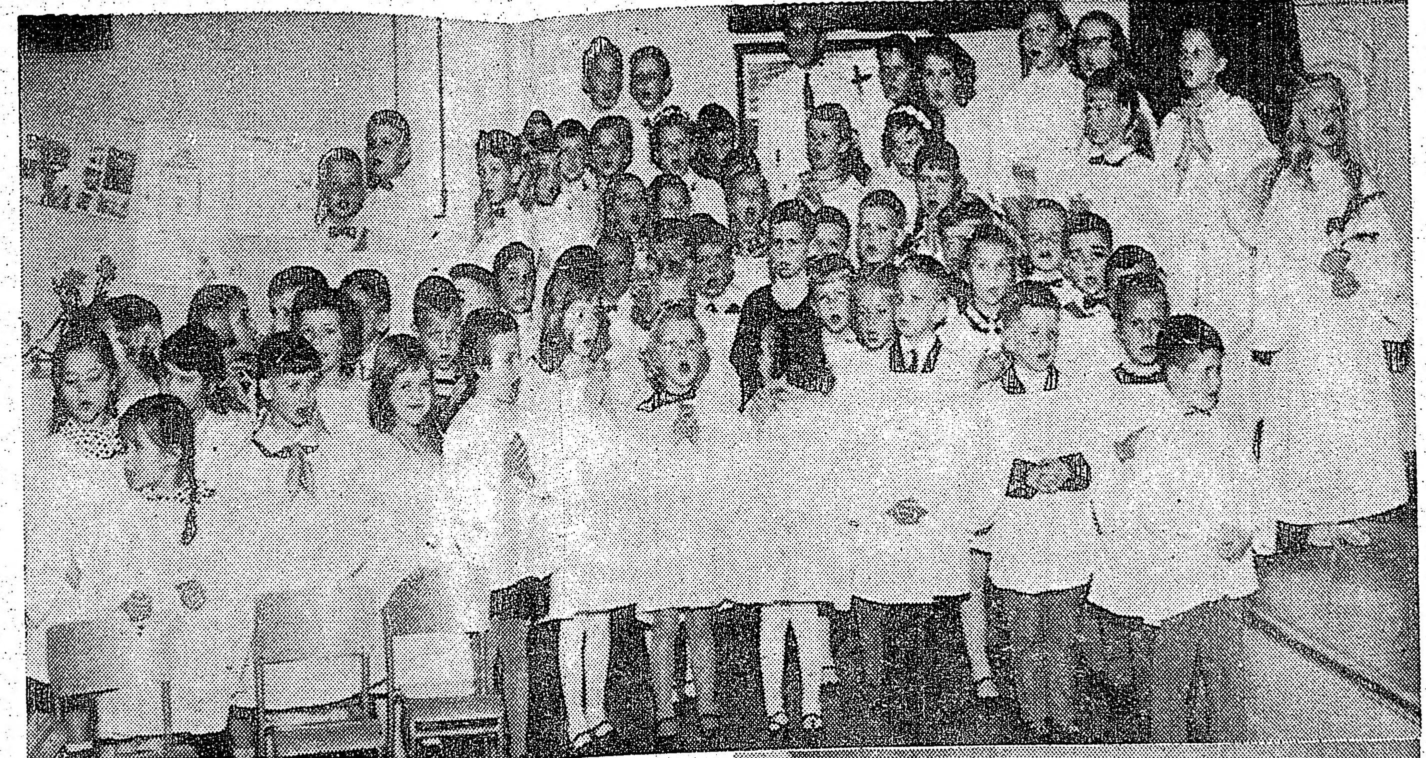

Toronto Sv. Jāņa draudzes svētdienas skolas audzēkņi uzveduma Augšāmcelšanās dalībnieki. Augšā bērnu koris un apakšā tēlotāju grupa. J. Kreiļa uzņ.

DOSIMIES DEMONSTRĀCIJAS BRAUCIENĀ UZ OTAVU!

AICINĀJUMS LATVIEŠIEM TORONTO, LONDONAS, HAMILTONAS, SV. KATRĪNAS, BRAMPTONAS UN NIAGARAS PILSĒTĀS UN TO APKĀRTNĒ.

LNAK sesijas laikā LNJAK Publiskās informācijas nozares vadītājs G. Brikmanis ierosināja 17. jūnijā korso braucienu uz padomju sūtniecību Otavā, lai tā protestētu pret krievu 20 gadu okupāciju Latvijā.

Brauciens notiks automašīnās, ar attiecīgi sagatavotiem plakātiem. Katrā mašīnā būtu 4-5 braucēji ar plakātiem, ko nest gar krievu sūtniecību. Mašīnas pēc nobrauciena gar sūtniecību, dotos tālāk braucienā caur Otavas pilsētu. Šinī sakarībā aicinām pieteikties visus latviešus, automašīnu īpašniekus, kā arī līdzbraucējus, kā dāmas, tā arī kungus, kam būtu vēlēšanās piedalīties paredzētajā demonstrācijā. Dāmām būtu vēlams tautas tērps. Izdevumus plakātu sagatavošanai segs Latviešu informācijas centrs Kanadā, bet benzīna naudu līdz segt brauciena dalībniekiem. Brauciens notiks 18. jūnijā. Šis datums var eventuāli tikt mainīts, par ko savlaicīgi tiks paziņots.

Pieteikšanās līdz 12. maijam, ieskaitot. Pieteikšanās, uzdodot vārdu, telefona numuru vai arī adresi, Toronto un apkārtnē dzīvojošiem latviešiem: Latviešu informācijas centram, tel. HU 9-4448, zvanīt vakaros.

Hamiltonā: E. Breikšam, 174 Main St. W., Apt. 22, Hamilton, Ontario, tel. JA 8-2201, zvanīt vakaros.

Londonā: G. Brikmanim, 864 Hellmuth Avenue, tel. GE 2-0113, zvanīt vakaros.

Sv. Katrīnēs: K. Freimanim, 25 Chaplin Street, St. Catharines, Ont., tel. MU 2-9410

Niagarā: P. Treijeram, 706 Eastwood Crescent, Niagara Falls, tel. EL 4-0653, zvanīt vak.

Bramptonā: J. Grodnim, 37 Wellington St. E., Brampton, Ontario, tel. GL 1-5118, zvanīt vakaros.

Lai būtu laikus pārskats par šīs akcijas lielumu, lūdzam tautiešus pieteikties nekavējoši. Tā kā šī brauciena mērķis ir pievērst Kanadas valdības uzmanību mūsu tautas liktenim, tad demonstrācijai jābūt iespaidīgai, un tā notiks tikai tad, ja dalībnieku skaits būs pietiekami liels. Aicinām visus latviešu patriotus piedalīties šai protesta demonstrācijā.

Latviešu Informācijas Centra Kanadā valdība.

Piešķirta būvatļauja architekta V. Upenieka projektam Hamiltonā, Terminal Towers

Hamiltonas būvnodaļa beidzot apstiprinājusi V. Upenieka projektu, kas saucas Terminal Tower. Viens no šķēršļiem būvatļaujas iegūšanai bija aizmugures pagalma platība. Pilsētas būvnoteikumi šādam būvprojektam paredz aizmugures pagalmu 3.585 kvadrātpēdas lielu, bet projektā bija paredzēts pagalms tikai ar 2800 kvadrātpēdām, ko pilsētas valde beidzot arī pieļāvusi.

Terminal Tower būvprojekts aprēķināts uz $20.000.000,00, un tas būs „pilsēta pilsētā". Tas pacelsies pašā pilsētas centrā uz vecā busu termināla un Wentworth motora laukuma starp King, Catharines un Main ielām. Syd-Co Holding Co Ltd. sekretārs izteicies, ka jaunā būvprojekta darbus sākšot šovasar. Projektā ietelp 16 stāvu celtne un otrs mazliet zemāks tornis, viesnīca ar 450 istabām, biroju telpas ar kopplatību 324.000 kvadrātpēdu, lielie veikali, mazākie veikali un citas celtes.

ASV sīknauda Kanadā izzūd no apgrozības

Lai izņemtu no apgrozības ASV metalla naudu, kas Kanadā ieviesusies lielā mērā, tagad tiek aprēķināts diskonts. Tā par vienu dolāru ASV sudraba naudas ir atskaite 6 centi, par 50¢ gabalu 3¢, par 25 — 2 un vienu 10¢ gabalu 1 cents. Tas novedis pie tā, ka ASV sīknaudu veikalos u. c. vairs nepieņem.

LIELDIENU UZVEDUMS AUGŠĀMCELŠANĀS

Pūpolu svētdienā, pēc kupli apmeklētā dievkalpojuma pilna zāle mazo un lielo skatītāju ar dzīvu interesi sekoja Sv. Jāņa draudzes svētdienas skolas Lieldienu uzvedumam „Augšāmcelšanās", ko pēc svētiem rakstiem sakārtojis māc. A. Lūsis. Uzvedumu bija sagatavojuši rež. J. Jurševskis un skolas pārzine A. Kurse. Uzveduma ievadvārdus teica Ruta Pētersone. Pēc skatītāju dziedātās dziesmas „Viss piepildīts" sekoja uzvedums, kam dekorācijas gatavojis V. Vare, skatuves ietērpu — K. Pakrastiņš. Uzvedumā darbojās: Lasītājs — Edvīns Kukurs; Pēteris — Ainis Zvirgzdiņš; Jānis — Harālds Gaiķis; 1. māceklis — Ints Plampe; 2. māceklis — Imants Gaiķis; Sīmanis — Juris Jurševskis; Marija — Ilze Kurse; Marija-Magdalēna — Ilga Salnāja; Salome — Rudīte Jansone; Balss — Kārlis Jansons; 1. eņģelis — Ilze Pētersone; 2. eņģelis — Benita Krauja; eņģelis-deklamētājs — Marīte Prauliņa; eņģelis (solo dziesma) — Maija Baruša; mazie eņģelīši; Daina Brumele, Anita Grīnberga, Laila Ozola, Ausma Zvirgzdiņa. Klavieŗu pavadījumu veica Alnis Grinbergs un dziedāja Svētdienas skolas koris. Klavieŗu pavadījumu dziesmām deva dirig. J. Barušs

Uzvedums bija labi sagatavots, pat pārsteidza mazo aktieŗu teksta labā zināšana. Bija gaumīgi darināti tērpi, sevišķi mazo skatītāju acis saistīja eņģeļu parādīšanās. Uzveduma sagatavošana prasījusi daudz darba, arī piemērotu dekorāciju pagatavošana un iekārtošana. Uzvedumu uzņēma filmā un skaņulentā.

Skolas pārzine A. Kurse pateicās kuplajam apmeklētāju pulkam par atsaucību. Ienākušie ziedojumi dos iespēju iegādāties filmu aparātu.

Draudzes pr-ks Ž.Rūtenbachs, pateicoties uzveduma dalībniekiem un sagatavotājiem skolotājiem un māc. A. Lūsim, sevišķi pasvītroja skolas pārzines A. Kurses darbu par labo uzveduma sagatavošanu.

Pacienāja lielos un mazos, bija dziesmas un lūgšana. K.

KANADĀ

TORONTO

● LNAK immigrācijas lietu referents I. Andrejsons saņēmis no Immigrācijas ministrijas pozitīvu atbildi par vienas ģimenes ielaišanu Kanadā no Vācijas bēgļu nometnēm. Līdz šim šī ģimene nevarēja ieceļot tādēļ, ka ģimenes galva slimoja ar TBC.

● Sestdien, 23. aprīlī, plkst. 8 vakarā TLB telpās, 198 Osler St., TLB Inženieŗu un Techiķu kopas dāmu vakars. Jāpieteicas pie J. Šmita pa tel. LE 6-5235 vai R. Strazda — HO 3-1083.

● Pag. sestdien notika kopīgas nodarbības Rīgas 72. skautu vienības mazskautu un Gaujas gaidu vienības guntiņu pulciņiem. Nodarbību tema bija Latviskās Lieldienas — olu krāsošana, olu sišana u. c. izdarības. Sacensībās pirmo vietu ieguva guntiņu Priežu kuriņš, otru — mazskautu Ozolu saime, trešo — Liepas saime.

● Everlast Heating Co. dāvāto balvu pāru spēlē bridžā izcīnīja 10. aprīlī TLB telpās.

20 dalībnieku konkurencē uzvarēja O. Bērziņš un E. Šteinhards. 2. vietā palika Z. Zāmuels un E. Veinbergs, 3. v. S. Barona (vienīgā dāma, kas turnīrā piedalījās) un A. Līdacis, 4. v. N. Pētersons un J. Rolavs. Bez dāvātās balvas Everlast Heating Co īpašnieki O. Ivans un A. Rasa bija parūpējušies arī par „pārsteiguma balvām" (šķidrā veidā).

Mūsu bridžisti pirmoreiz mērojā spēkus ar Centrālās YMCA's bridža klubu un pieveica tos ar iespaidīgu punktu pārākumu (50 mach points starpību). No latviešiem veiksmīgākie bija B. un R. Miniati, Kronbergs, seniors un J. Švanks.

● Toronto lietuviešu kolonija rīko otrdien, 26. aprīlī, pl. 7:30 vakarā, 1021 College St, pavasara modes skati, uz kuŗu laipni aicina arī latviešu dāmas. Ieeja 75 centi, un atlikums par labu lietuviešu Bērnu centra būves fondam. Bez modes skates sarīkojumā piedalīsies 9 profesionāli modeļi, 1956. gada „Miss Toronto" vadībā, kas demonstrēs jaunākos matu sakārtojumus.

● Māc. A. Lūsis kristījis Ēriku Zigurdu Kalniņu, Zigurda un Lidijas dēliņu.

● Ar pavasara iestāšanos ir iecerēti lielāki darbi Sidrabenē: cer nobeigt brīvdabas baznīcas būvi un altāri pēc mākslinieka O. Grebzes meta. 24. aprīlī tiek rīkota talka altāra ierīkošanas darbiem un Sidrabenes uzpošanai. Lūgti piedalīties visi draudzes locekļi. 22. maijā notiks pavasara svētki ar brīvdabas uzvedumu R. Blaumaņa Zelta kuprī H. Miķelsona režijā. Lugā darbojas J. Millers un Olga Pētersone. Piedalās arī „Diždancis". Ja laika apstākļi atļaus, 16. aprīlī Sidrabenē notiks sauso koku ciršanas talka; A. Ogriņš dos savu motorzāģi.

Ir domāts par basketbola laukuma uzlabošanu — iecerēts ierīkot alumīnija kurvjus.

● Sv. Jāņa draudzes dāmu komitejas sēde notika 6. aprīlī. Pārrunāja jautājumus, kas saistīti ar modes skates sarīkošanu. Sanāksmes dalībniecēm M. Bradaca un L. Lūse demonstrēja ātri pagatavojamus garšīgus ēdienus un cepumus. Demonstrējumus, ko veica ar Lucullus Trading Ltd. produktiem, dalībnieces vēroja ar lielu interesi un izteica vēlēšanos šāda veida demonstrējumus atkārtot biežāk. Lucullus Tr. Ltd. dāmu komitejai ziedojusi 24 burkas ievārījuma, ko nolēma izlozēt kādā no nākošiem draudzes vakariem.

● Ārkārtējā Sv. Jāņa draudzes pilnsapulce notiks svētdien, 8. maijā, pēc dievkalpojuma Sv. Jāņa baznīcā (apm. pl. 3 p.p.). Darba kārtībā:

Zemes sadale Saulaines territorijā privātu vasaras mājiņu celšanai, varbūtēja Saulaines territoijas paplašināšana un dažādi jautājumi.

Sakarā ar izlemjamo jautājumu svarīgumu, visi draudzes locekļi aicināti pilnsapulcē piedalīties.

● Sv. Jāņa draudzes padomes sēde notika draudzes namā, piektdien, 8. aprīlī. Ar svētbrīdi padomes sēdi ievadīja māc. A. Lūsis. Padomes pr-ks Ž. Rūtenbachs apsveica jaunievēlētos draudzes padomes locekļus — Kārli Ozoliņu un Jāni Ozolu, novēlot dievpalīgu arī Saulaines pārvaldes priekšniekam Edvardam Bukam, kam šajās dienās piepildījās 55 mūža gadi.

Lielā vienprātībā padome uz 3 gadiem ievēlēja draudzes valdi līdzšinējā sastāvā: priekšnieks Žanis Rūtenbachs, 17 Chester Hill Road., tālrunis HO 3- 4226; priekšnieka vietnieki: Vilhelms Burkevics un Jānis Rolavs; sekretārs — Jānis Galejs, 40 Gladmore Crest., Rexdale, tālr. CH 4-3966; sekretāra vietn. Jānis Koncis, kasieris — Edgars Tiltiņs, 78 Alton Ave., tālr. OX 9-2578.

● Saulaines pārvldes pr-ks E. Buka ziņoja, ka pēc dažādu grūtību pārvarēšanas, un ilgstošas meklēšanas izdevies sakomplektēt teicamu darbinieku kadru Saulainei nākošai vasaras sezonai. Bērnu un jauniešu nometni šovasar vadīs Ziedonis Šuriņš. Viņš ir pazīstams skautu vadītājs un sabiedrisks darbinieks ar ilgstošu un lielu pieredzi jaunatnes audzināšanas darbā. Kā meiteņu grupas vecākā strādās Ilze Milenbacha no St Loui, ASV. Viņa jau trīs gadus rosīgi strādājusi Saulainē un iemantojusi bērnu un vecāku simpatijas. Pārējos vad. palīgus un grupu vadītājus Saulaines pārvalde izraudzīs kādā no turpmākām sēdēm.

Jaunizkārtojamo mazbērnu nometni (no 5-7 g. v.) vadīs Ņina Tomasa, kas beigusi YMCA's vadītāju kursus un strādājusi par programmas vadītāju bērnu nometnēs Vācijā un Kanadā — Ontario Trainig School for Girls. Mazie nometņotāji dzīvos slēgtās telpās.

Kopgalda vadītāja - saimniece nākošā vasarā būs Alise Paegle, kuŗu kā garšīgu maltīšu gatavotāju Saulaines viesi atcerēsies no otrās vasaras Sv. Jāņa draudzes lauku īpašumā.

● Telpas Saulainē jāpieprasa līdz 15. jūnijam. Telpu īres likmes paliek iepriekšējās. Pieprasījumi adresējami Saulaines pārvaldes priekšniekam E. Bukam, 86 Pinecrest Road, Toronto 9.

Bērni un jaunieši vasaras nometnē piesakāmi Saulaines pārvaldes pr-kam vai draudzes mācītājam līdz 18. jūnijam. Nometņošanas maksa vecumā no 7-16 g. — $12,- nedēļā un vecumā no 5-7 g. — $14,- nedēļā. Katram nākošajam nometņotājam, kas nāk no tās pašas ģimenes, $1,- nedēļā atlaide.

Mazo nometņotāju skaits vienā laikā ierobežots uz 15. Vecākiem tādēļ ieteicams jau laikus pieteikt šos bērnus, lai pārvalde varētu sadalīt nometņošanas laikus tā, ka neviens nebūtu jānoraida.

GENERĀLKONSULS
Mr. R. N. BRYSON
Toronto, tel. HO 3-5861
118 DANFORTH AVE.

KONSULS
VILIS TOMSONS
Tel RE 8-7798, Montreal, P. Q.
5210 VICTORIA AVE. APT 14

V. BEBRIS
APDROŠINĀŠANAS SPECIĀLISTS
41 PITCAIRN CRESC.,
TORONTO PL 9-0266.

LATVIEŠU KREDITSABIEDRĪBA
LATVIAN (TORONTO) CREDIT UNION Limited
izdara visas parastās banku operācijas; pieņem noguldījumus un depozitus, izsniedz aizdevumus, izdara čeku operācijas.
Birojs atvērts divas reizes nedēļā no plkst. 8—10 vakarā.
Pirmdienās Sv. Andreja baznīcas telpās, Carlton & Jarvis stūrī Tel. WA 4-1563 vai HU 3-9283.
Ceturtdienās 231 Roncesvalles Ave., Venus puķu veikalā. Tel. LE 4-4645.
Pasta adrese: P. O. BOX 37, TERMINAL „R", TORONTO, ONTARIO.

LASITAJU vēstules

KUŖŠ IR „ĀDAS GLĀBĒJS" UN KUŖŠ NAV

Latvijas Amerikā redakcijai:

Arī es savā laikā ar interesi izlasīju Alfr. Bērziņa aprakstus no mūsu brīvvalsts laikiem.

Ka Bērziņš būtu kā sevišķi uzbrucis mūsu cienījamam ģen Balodim, to nemanīju.

Protams, Kalpaka valdei un katram patriotam ir tiesības un pienākums aizstāvēt mūsu nacionālo varoni ģen. Balodi, ja kāds tam uzbrūk, it sevišķi tādēļ, ka Balodis pats pašreizējos apstākļos to nespēj. Bet ar to nav izslēgts, ka kāds rakstītājs savās atmiņās nedrīkstētu teikt savus ieskatus.

Lasot polemiku par bij. ministru Alfredu Bērziņu, kur rakstītāji pieprasa „celt gaismā šādus vadoņus un atmaskot", man uzkrita viens apstāklis, ka visi rakstītāji bez izņēmuma pārmet Bērziņam, kā galveno vainu izglābšanos no nāves un Sibirijas! Tāpēc Bērziņš esot „ādas glābējs", „karjērists un savlabuma meklētājs", drošības meklētājs ārzemēs" u. t. t.

Nerunājot jau par to, ka šie vārdi ir nekorrekti un personiski apvainojoši bij. min. Bērziņam, jājautā: „ja jau Bērziņš ir „ādas glābējs", vai tad tie rakstītāji nav tādi paši ādas „glābēji"? Un daudzi citi? Īstie latviešu patrioti ir taču tikai tie, kas vai nu bijuši vai miruši Sibirijā! Īstie varoņi ir krituši kaujas laukā, bet palikušie, tātad, ir tādi paši „ādas glābēji". Tā mēs nonākam pie tā, ka visiem „īstiem" latviešiem šodien vajadzēja būt vai nu Sibirijā, vai kapsētā.

Baigajā gadā mūsu visu skati, domas un cerības vērsās uz Rietumiem, kā uz to pusi, no kuŗas varētu nākt eventuālā glābšana. Tad mēs domājām: kāpēc gan tik maz vadošo latviešu varēja izbēgt uz Rietumiem? Taču jau viņi tur būtu kaut ko darījuši. Daudzi pārmeta, kāpēc mūsu prezidents Ulmanis nevarēja izglābties? Viņam bija labi sakari ārzemēs, ASV. Vai tad mums nebija lidmašīnu, vai? — Bet čeka viņus pievāca bez pretošanās kā nevainīgus upuŗa jērus. Un kāds labums no tā bija tautai?!

Kāds būtu labums mums, ja arī Bērziņš būtu bijis starp tiem?

Taisnībai par godu jāsaka, ka A. Bērziņš ir bijis mūsu brīvības cīņu dalībnieks, virsnieks, vēlāk politiķis, aizsargu vadītājs, ministrs, pēdējās nacionālās valdības loceklis un vēl šodien ir latviešu patriots un cīnītājs. Nesaprotu, ko tur vēl vajadzētu „atmaskot" un kāpēc pret viņu jāvēršas ar tādu naidu?

Mēs varētu būt pateicīgi par katru latvieti, kam liktenis palīdzējis izbēgt no Čekas nagiem.

Vecais Namejs, ASV.

Mūsu laikraksta LATVIJAS AMERIKĀ pārstāvis VILIS MIĶELSONS
Kalamazū, 426 N. Prairie Ave, pieņem sludinājumus un kārto abonementus.

Redakcija patur tiesības manuskriptus saīsināt.
Neizlietotos manuskriptus neuzglabā, bet uz vēlēšanos sūtīs atpakaļ, ja būs pievienota pastmarka.
Ar autora vārdu vai iniciāļiem parakstītajos rakstos izteiktās domas var arī neatbilst redakcijas viedoklim.

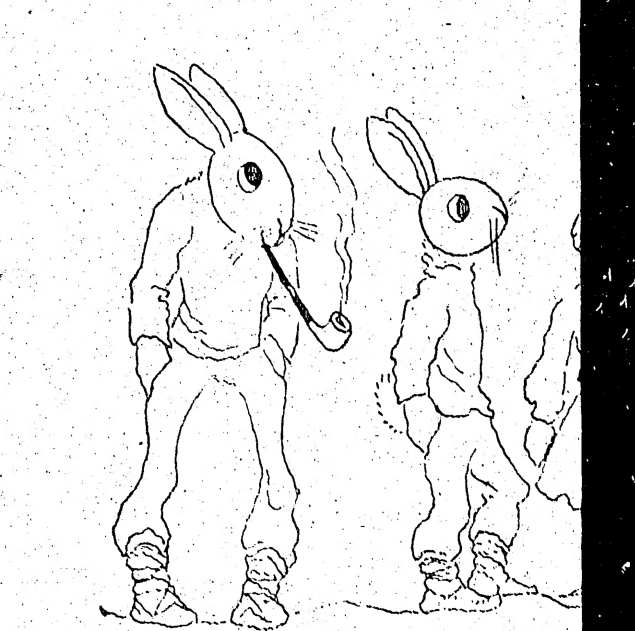

K. Lobe **PĒRCIET ZOBEN**

IV

Daudzi no mūsu jaunatnes šeit svešajā malā savu tēvuzemi nav redzējuši. Daudzi to redzējuši bērna skatījumā bargajā laikā, kaŗa vētrās. Šāda tēvu zemes redzēšana izgaist svešās malas bagātībās un mierā.

Tak tomēr mēs par mūsu jaunatni sakām: Svētīgi tie, kas neredz, bet tomēr tic! Tā ir mūsu laime un mūsu nerimēja nākotne. Jaunatne ir tā jaunā maiņa, kas ņem sviru savās rokās, lai veidotu mūsu nacionālo dzīvi, lai atgūtu mūsu brīvību cīņā. Jaunatne zina, ka ticība bez darbiem ir mirusi ticība!

Jaunatnei pieder nākotne, tas tā. Tā patiesībā ir „tukša" fraze. Īstenībā jaunatnei pieder nākošā pagātne. Cilvēks ar saviem dotumiem spēj dzīvot un ar fiziskām acīm redzēt tikai pagātnē, viņš nav spējīgs sevi ierobežot tagadnes neaptveŗami īsajā mirklī, kam nav neviena izmērījuma. Viss, ko mēs jau redzam, ir pagātne, tai izmērījuma laikā. Bet viss, kas ir, ir tapis un top tagadnē; tā tagadne savā radīšanas darbā nerimtīgi saisina nākotni; tās izmērījumu laikā zina tikai Radītājs. Viss tapšanā, pārvarēšanā un pārveidībā un maiņā plūst, — nav atpūtas gluži ne mirkli.

Ko jaunatne veic tagadnē?

Par to jau runāju nupat, bet tagad pastāstīšu trīs piemērus no gluži tuvās pagātnes par trijiem, svešumā augsti skolotiem **jaunatnes pārstāvjiem**. Tie tikai **trīs, protams**, tikai trīs! Un lūk: **pirmais**, kādā laikrakstā, savas **gudrības** spēcīgi ietekmēts, raksta: „Kas noliedz prātu, tas ir traks!"

Vai tā ir? Man šķiet, nav iespējams, ka neprāts spētu noliegt prātu, bet gan, tiešām, otrādi — neprāts lepojas ar prātu. Ja jau nu noliegt, tad prātu varētu noliegt gan tikai vienīgi prāts pats. Tomēr nav pielaižams, ka prāts būtu tik vientiesīgs un noliegtu pats sevi. Prāts taču labi zina, ko tas zina, var un spēj.

Kāds otrs kādā laikrakstā veltījis gaŗāku rakstu 18. novembrim, tajā raksta: „Latvija sākās tikai ar Ķegumu. Latvieši ir tikai pieminētāja tauta. Atbrīvošanās no visām ideoloģijām ir tautas glābēja" (nihilisms). Tad šis gudrais, atgriezies no kādas jaunatnes vadītāju studijas, kādā citā laikrakstā raksta: „Jaunatne prasa baznīcu reorganizāciju!?"

Kāds trešais kādā laikrakstā arī 18. novembrim veltītajā gaŗākā rakstā saka: „Mēs bijām kaŗavīru kapsētā; tur aprakts arī daudz latviešu kaŗavīru. Aiziedami no kaŗavīru kapsētas, mēs paņēmām līdzi vienu: tie pazinuši tikai naidu!"

Šos trīs jaunatnes augsti skolotos pieminot tuvu Lieldienām, es noduru savas acis **kaunam**.

* *

Jaunatne neatzīst, jaunatne noraida. Jaunatne gāž kolonnas. — Tas ir labi! Bet ar neatzīšanu vai noraidījumu nav nekas vēl veikts. Jaunatnei skaidri jāformulē sava kontrteze. Tikai starp veco tezēm un jauno kontrtezēm var rasties dinamika, progress, jauna, gluži jauna sinteze. Protams, sinteze var būt tikai tur, kur nav lietas pašas par sevi kā esošas un mūžam nemainīgas.

Tas viss ir labi, bet nav vairs labi, ja jaunatne grib izsmiet un pat zaimot. Un to grib un dara daži, gan tikai daži. Tie neraksturo jaunatni, kaut atrodas organizāciju pakāpēs, vai uz tādām pretendē.

Attiecībā uz teikto par trijiem jaunatnes gudrajiem, es ļoti lūdzu viņus savās lūgšanās neaizmirst izlasīt Pāvila 1. vēstuli Korintiešiem, it īpaši šīs vēstules 1. nodaļu.

GRĀMATVEDIS
GRĀMATVEDĪBAI UN IENĀKUMA NODOKĻU APR. UZŅĒMUMIEM.
Zvanīt
HU 5-6121 vai HU 3-9187
Toronto.

ĢENERĀLKONSULS
Mr. R. N. BRYSON
Toronto, tel. HO 3-5861
118 DANFORTH AVE.

KONSULS
VILIS TOMSONS
Tel RE 8-7798, Montreal, P. Q.
5210 VICTORIA AVE. APT 14

V. BEBRIS
APDROŠINĀŠANAS
SPECIĀLISTS
41 PITCAIRN CRESC.,
TORONTO PL 9-0266.

LATVIEŠU
KREDITSABIEDRĪBA
LATVIAN (TORONTO)
CREDIT UNION Limited
izdara visas parastās banku operācijas; pieņem noguldījumus un depozitus, izsniedz aizdevumus, izdara čeku operācijas.
Birojs atvērts divas reizes nedēļā no plkst. 8—10 vakarā.
Pirmdienās Sv. Andreja baznīcas telpās, Carlton & Jarvis stūrī Tel. WA 4-1563 vai HU 3-9283.
Ceturtdienās 231 Roncesvalles Ave., Venus puķu veikalā. Tel. LE 4-4645.
Pasta adrese: P. O. BOX 37, TERMINAL „R", TORONTO, ONTARIO.

LASĪTAJU VĒSTULES

KURŠ IR „ĀDAS GLĀBĒJS" UN KURŠ NAV

Latvijas Amerikā redakcijai:

Arī es savā laikā ar interesi izlasīju Alfr. Bērziņa aprakstus no mūsu brīvvalsts laikiem.

Ka Bērziņš būtu kā sevišķi uzbrucis mūsu cienījamam ģen Balodim, to nemaniju.

Protams, Kalpaka valdei un katram patriotam ir tiesības un pienākums aizstāvēt mūsu nacionālo varoni ģen. Balodi, ja kāds tam uzbrūk, it sevišķi tādēļ, ka Balodis pats pašreizējos apstākļos to nespēj. Bet ar to nav izslēgts, ka kāds rakstītājs savās atmiņās nedrīkstētu teikt savus ieskatus.

Lasot polemiku par bij. ministru Alfredu Bērziņu, kur rakstītāji pieprasa „celt gaismā šādus vadoņus un atmaskot", man uzkrita viens apstāklis, ka visi rakstītāji bez izņēmuma pārmet Bērziņam, kā galveno vainu izglābšanos no nāves un Sibirijas! Tāpēc Bērziņš esot „ādas glābējs", „karjērists un savlabuma meklētājs", drošības meklētājs ārzemēs" u. t. t.

Nerunājot jau par to, ka šie vārdi ir nekorrekti un personiski apvainojoši bij. min. Bērziņam, jājautā: „ja jau Bērziņš ir „ādas glābējs", vai tad tie rakstītāji nav tādi paši ādas „glābēji"? Un daudzi citi? Īstie latviešu patrioti ir taču tikai tie, kas vai nu bijuši vai miruši Sibirijā! Īstie varoņi ir krituši kaujas laukā, bet palikušie, tātad, ir tādi paši „ādas glābēji". Tā mēs nonākam pie tā, ka visiem „īstiem" latviešiem šodien vajadzēja būt vai nu Sibirijā, vai kapsētā.

Baigajā gadā mūsu visu skati, domas un cerības vērsās uz Rietumiem, kā uz to pusi, no kuras varētu nākt eventuālā glābšana. Tad mēs domājām: kāpēc gan tik maz vadošo latviešu varēja izbēgt uz Rietumiem? Taču jau viņi tur būtu kaut ko darījuši. Daudzi pārmeta, kāpēc mūsu prezidents Ulmanis nevarēja izglābties? Viņam bija labi sakari ārzemēs, ASV. Vai tad mums nebija lidmašīnu, vai? — Bet cēka viņus pievācu bez pretošanās kā nevainīgus upurus jērus. Un kāds labums no tā bija tautai?!

Kāds būtu labums mums, ja arī Bērziņš būtu bijis starp tiem?

Taisnībai par godu jāsaka, ka A. Bērziņš ir bijis mūsu brīvības cīņu dalībnieks, virsnieks, vēlāk politiķis, aizsargu vadītājs, ministrs, pēdējās nacionālās valdības loceklis un vēl šodien ir latviešu patriots un cīnītājs. Nesaprotu, ko tur vēl vajadzētu „atmaskot" un kāpēc pret viņu jāvēršas ar tādu naidu?

Mēs varētu būt pateicīgi par katru latvieti, kam likteņis palīdzējis izbēgt no čekas nagiem.

Vecais Namejs, ASV.

Mūsu laikraksta
LATVIJAS AMERIKĀ
pārstāvis
VILIS MIĶELSONS
Kalamazū, 426 N. Prairie Ave, pieņem sludinājumus un kārtē abonementus.

manuskriptus saīsināt,
s neuzglabās, bet uz vēlēšanos sūtīs
astmarka,
ciāliem paraktītajos rakstos izteiktās
akcijas viedoklim.

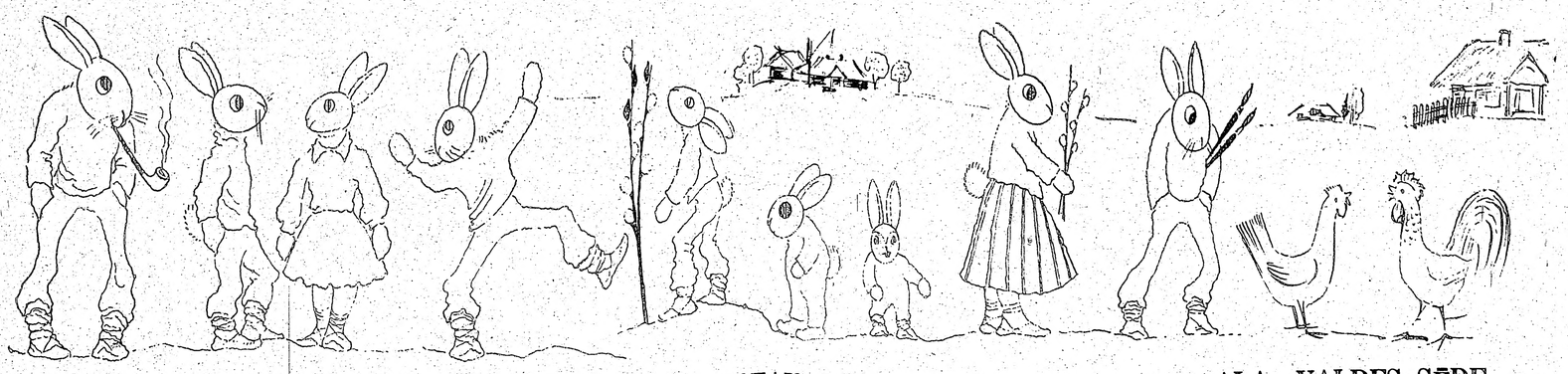

K. Lobe

PĒRCIET ZOBENUS!

IV

Daudzi no mūsu jaunatnes šeit svešajā malā savu tēvuzemi nav redzējuši. Daudzi to redzējuši bērna skatījumā bargajā laikā, kara vētrās. Šāda tēvu zemes redzēšana izgaist svešās malas bagātībās un mierā.

Tak tomēr mēs par mūsu jaunatni sakām: Svētīgi tie, kas neredz, bet tomēr tic! Tā ir mūsu laime un mūsu nerimēja nākotne. Jaunatne ir tā jaunā maiņa, kas ņem sviru savās rokās, lai veidotu mūsu nacionālo dzīvi, lai atgūtu mūsu brīvību cīņā. Jaunatne zina, ka ticība bez darbiem ir mirusi ticība!

Jaunatnei pieder nākotne, tas tā . Tā patiesībā ir „tukša" fraze. Īstenībā jaunatnei pieder nākošā pagātne. Cilvēks ar saviem dotumiem spēj dzīvot un ar fiziskām acīm redzēt tikai pagātnē, viņš nav spējīgs sevi ierobežot tagadnes neaptverami īsajā mirklī, kam nav neviena izmērījuma. Viss, ko mēs jau redzam, ir pagātne, tai izmērījuma laikā. Bet viss, kas ir, ir tapis un top tagadnē; tā tagadne savā radīšanas darbā nerimtīgi saīsina nākotni; tās izmērījumu laikā zina tikai Radītājs. Viss tapšanā, pārvarēšanā un pārveidībā un maiņā plūst, — nav atpūtas gluži ne mirkli.

Ko jaunatne veic tagadnē?

Par to jau runāju nupat, bet tagad pastāstīšu trīs piemērus no gluži tuvas pagātnes par trijiem, svešumā augsti skolotiem **jaunatnes** pārstāvjiem. Tie tikai **trīs, protams,** tikai trīs! Un lūk: **pirmais,** kādā laikrakstā, savas **gudrības** spēcīgi ietekmēts, raksta: „Kas noliedz prātu, tas ir traks!"

Vai tā ir? Man šķiet, nav iespējams, ka neprāts spētu noliegt prātu, bet gan, tiešām,otrādi — neprāts lepojas ar prātu. Ja jau nu noliegt, tad prātu varētu noliegt gan tikai vienīgi prāts pats. Tomēr nav pielaižams, ka prāts būtu tik vientiesīgs un noliegtu pats sevi. Prāts taču labi zina, ko tas zina, var un spēj.

Kāds otrs kādā laikrakstā veltījis garāku rakstu 18. novembrim, tajā raksta: „Latvija sākās tikai ar Ķegumu. Latvieši ir tikai pieminētāja tauta. Atbrīvošanās no visām ideoloģijām ir tautas glābēja" (nihilisms). Tad šis gudrais, atgriezies no kādas jaunatnes vaditāju studijas, kādā citā laikrakstā raksta: „Jaunatne prasa baznīcu reorganizāciju!?"

Kāds trešais kādā laikrakstā arī 18. novembrim veltītajā garākā rakstā saka: „Mēs bijām karavīru kapsētā; tur apraktsarī daudz latviešu karavīru. Aiziedami no karavīru kapsētas, mēs paņēmām līdzi vienu: tie pazinuši tikai naidu!"

Šos trīs jaunatnes augsti skolotos pieminot tuvu Lieldienām, es noduru savas acis **kaunam.**

**

Jaunatne neatzīst, jaunatne noraida. Jaunatne gāž kolonnas. — Tas ir labi! Bet ar neatzīšanu vai noraidījumu nav nekas vēl veikts. Jaunatnei skaidri jāformulē sava kontrteze. Tikai starp veco tezēm un jauno kontrtezēm var rasties dinamika, progress, jauna, gluži jauna sinteze. Protams, sinteze var būt tikai tur, kur nav lietas pašas par sevi kā esošas un mūžam nemainīgas.

Tas viss ir labi, bet nav vairs labi, ja jaunatne grib izsmiet un pat zaimot. Un to grib un dara daži, gan tikai daži. Tie neraksturo jaunatni, kaut atrodas organizāciju pakāpēs, vai uz tādām pretendē.

Attiecībā uz teikto par trijiem jaunatnes gudrajiem, es ļoti lūdzu viņus savās lūgšanās neaizmirst izlasīt Pāvila 1. vēstuli Korintiešiem, it īpaši šīs vēstules 1. nodaļu.

Lietās un parādībās cilvēka prāts meklē kauzālitāti (cēloņību). Tā ir gluži dabiska lieta.

Mēdz teikt, ka arī vēsturiskajos un citos tamlīdzīgajos notikumos neesot un nevarot būt mērķtiecības ārpus cilvēka prāta gribētās. Viss tas, ko saucot par mērķtiecību, esot tikai skaidra nejaušība.

Sakarā ar teikto mūsu priekšā nostājas kaŗš—ciņa. Kas ir karš — ciņa? Vai kaŗš ir kazuālitāte, kuŗā slēpjas arī novēršamība, jeb vai kaŗš — ciņa ir mērķtiecība, kuŗā novēršamības nav?

Filozofijas profesors Šerings saka: „Neviens no filozofiem nav pētījis kaŗa būtību (Wesen), izņemot grieķu filozofu Heraklītu, kas dzīvoja 500 g. pr. Kr."

Vecais grieķis Heraklits māca: Viss pasaules pārmaksums ir mūžīgā dzīvā uguns. Šī dzīvā uguns rada zemi un ūdeni, lai atkal tapītu dzīvā uguns, tas ir pasaules prāts (logos). Neko nav radījuši dievi, neko nevada un nerada cilvēki. Visu radījis un rada, vadījis un vada viens vienīgs pasaules prāts (logos). Viss labais pastāv un top, virzās un progresē starp nesamierināmām pretstatībām: labs — ļauns; diena — nakts; ziema — vasara; dzīvība — nāve; brīvība — nebrīvība; bagāts — nabags; kaŗš — miers u. t. t. Ceļš uz augšu — kaŗš; ceļš uz leju — miers, tas nes sevī nāvējošu sastingumu, iznīcību, izvirtību. Kaŗš ir visu lietu tēvs. Viss plūst bez mirkļa apstājas kā mūžīgā upe. Vienīgā nemainīgā šeit pasaulē ir mūžīgā maiņa, vienam otra nomaiņšana. Šo upes plūdumu veido mitētā mūžīgā maiņa. To rada un noteic pasaules vienīgais vadītājs prāts (logos). Šis logos noteic pasaules un valstu kārtību. Tas ievirza cilvēka un valsts likteni. Šo logosa negrozāmo kārtību ievērojot, cilvēka dvēsele iegūst līksmību, kas ir cilvēka augstākā laime.

Ar stoicismu šī filozofija iegājusi kristiānismā un izplatījusies visā pasaulē. Šī filozofija ar atziņu par visu lietu vaditāju un noteicēju pasaulē — pasaules prātu (logos) — slēpj jau sevī Viendievību. Kā Heraklita logos, tā kristiešu Dievs ir visu lietu sākums. Caur Viņu ir viss radies un nevar rasties vai notikt.

(Nobeigume sekos)

„SENLATVIEŠU KĀZAS" DETROITĀ

13. aprilī pusstundas raidījumā Wayne State University raidītājs (Chanel 56) pārraidīja Lilijas Gleškes no latviešu tautas dziesmām sastādīto uzvedumu „Senlatviešu kāzas". Šis darbs ir izvilkums no tāda paša nosaukuma lielāka uzveduma, kuŗā ietelp ap 120 tautas dziesmu, pieturoties pie etnografiski pareizām senlatviešu kāzu parazām, no kuŗām dažas pazīstamas arī vēl mūsu laikos.

L. Gleške ir sarakstījusi vairākus uzvedumus, ņemot palīgā tikai tautas dziesmas. Pag. rudenī draudzes bazāra sarīkojumā tika uzvests dziesmu cikls „Ik vakaru dziedāt gāju". Senlatviešu kāzām kā turpinājums sekos „Atvadības", kur arī ietelp ap 100 tautas dziesmu. Pašlaik L. Gleske strādā pie dziesmu cikla „Mana tēva sēta". Bez tam L. Gleške ir izstrādājusi lekciju ciklu par latviešu svētku paražām, nolasot to amerikāņu publikai dažādos sarīkojumos un lasīto illustrējot ar latviešu tautas dziesmu solo dziedājumiem.

TV piedalījās L. Gleške, A. Dravnieks, J. Bērziņš, A. un V. Ligotņi, O. un A. Dekšņi, V Bērzkalns, V. Pavlovičs, V. Trops, H. Kaiselis un A. Ozols. Pie klavierēm Anne Forbat.

GRĀMATVEDIS
GRĀMATVEDĪBAI UN IENĀKUMA NODOKĻU APR. UZŅĒMUMIEM.
Zvanīt
HU 5-6121 vai HU 3-9187
Toronto.

LATVIJAS AMERIKĀ
pārstāvis
ST. KATARINĒS
H. Greble, 85 Maple St., St. Catharines, Ont., kārto abonementu, sniedz un pieņem informāciju.

AIZŠŪPOTAIS PRIEKS

A. SEDASDĒLA LIELDIENU ATMIŅU TĒLOJUMS

Kā vecmāmiņai tumšākas kļūst gaŗu dzīvi redzējušās acis, tā gadiem sagulies svešums pret dzimtenes pusi uzcēlis kalnu, aizsegdams gaismu uz tēva mājām. Šķiet, ar katru noškirtības gadu šis kalns aug augumā, aiz kuŗa palikusī kāda dzīve ar savu skaistumu un vienreizību. Bet ilgas un atmiņas šī kalna galotnē ierāvušas dziļas plaisas, pa kuŗām skatoties no mūžu attālumā, vēl skaidri var saredzēt tālā dārza siluetu. Tas ir tumšā un nelaimē, bez ziediem un smaržas. Ik nakti to posta asas salnas. Cik ilgi tas to izturēs? Bet šodien neizjūt un dziļi nepārdzīvo tās dzīvības vienreizību un nezūdību, kas elpo Lieldienu rītā? Vienalga, vai tā dārdētu dievnama velvēs, tumšā un saspiestā dzīvoklī, vai nedrošības pārņemtā cilvēka dvēselē? Kas šo spēku var izmērīt, kas šo Lieldienu pārdzīvojumu uzdrošinātos nomākt ticīgo sirdīs?

Krēslainais dievnams jau pārvērties gaišā gaismas dārzā — ar saules paliem un košu ņirbēšanu, kad baznīcēnu straume, stiprināta un drošināta ar dzīvības vārdu, pālo uz dievnama izejas durvīm. Ar smaidu sejā, pārdzīvojumu sirdī, un pateicības nestu dvēseli uz debesu augstumiem, no kurienes vareni māj augšāmcelšanās spēks.

Ap šo laiku upes jau bija atgājušas krastos. Vai nu tur vai siltajā mājas piesaulē augšup cēlās cits prieks. Šūpoles! Kā tās skrēja gaisos, strūgām čikstot un koku galotnēm trīcot! Kā nebijis aizšūpojās ziemas miegs un sastingums, dodams vietu jaunam spirgtumam, atmodai un darbībai. Un kad gluži vai pārgalvīgā augstumā mezdamies šūpotāji, sakarsusi un priecīgi, deva vietu jaunajai maiņai, viņu slāpes nokāpa zemē pie šūpotņu koka noslietās dzēriena krūzes — ar bērza sulām: savā pusē mēs tās saucām par bērza vīnu, kas neskubināja prātu, bet asinīs salēja pavasaŗa dvesmu un kāda dzirkstīga prieka izjūtu. Vai kaut kas būtu tāds, kas spētu to aizstāt?

Šobrīd mums viss tas šķiet aizšūpota prieka vērts, jo nekad un nekur Lieldienu gaismai neatrast tā spožuma un spēka, kas tai piemita mājojot savā tālajā dārzā — mūsu dzimtenē. Ja arī vēl šobaltudien pāri augstajiem svešuma kalniem, kas aizsedz tēvzemes krastu, pie mums atlido kāda vēsts par zemi, kuŗai ar savu asinsrakstu un dvēseli piederēsim līdz mūža galam, tad pavisam maz šai vēstī varam sadzirdēt seno Lieldienu noskaņu un pārdzīvojumus. Šķiet, tās kādreizējais prieks ir aizšūpots, un no visa tā palikušas spožas lauskas. Bet arī tās vēl mirdz, apstāk.u tumšā gaismodamas ceļu uz dzīvību un augšāmcelšanos.

A. Sedasdels.

PIEMIŅAS VĀRDI MĀRTIŅAM GAIDEM

4. aprīļa vakarā Grand Rapidu latviešu koloniju aplidoja skumja vēsts — bija stājusies pukstēt audzinātāja un skolu darbinieka Mārtiņa Gaides sirds. Pirms dažām dienām savā darba vietā viņš bija sabrucis, nekavējoties nogādāts slimnīcā, kur ārsti darija iespējamo, un likās, ka krize pārvarēta, tomēr notika negaidītais . . . Mārtiņa Gaides mūža darbs ir stāvēšana nomodā par latviešu valodas tīrību un tās kopšanu. Ap to saistās viņa trīs sarakstītās grāmatas, vai kopā ar citiem pavisam astoņas, tāpat vairāk kā trīs gadu desmiti, kas pavaditi audzinātāja darbā, kuŗus vislabāk varētu vērtēt viņa kuplais audzēkņu pulks un tie daudzie darba biedri, ar kuŗiem aizgājējam nācās strādāt kopā mūsu valsts ziedu laikos un svešuma gaitās.

M. Gaide dzimis 1906. g. 3. maijā Lenču pagasta Rejniekos. 1926. g. beidzis Rīgas skolotāju institūtu un studējis Latvijas universitātē filoloģijas - filozofijas fakultātes paidagoģijas nodaļā. Viņa darba gaitas bijušas visai daudzpusīgas un sazarojušās vairākos virzienos. Viņš bija internāta audzinātājs un latviešu valodas metodikas skolotājs Rīgas skolotāju institūtā,Rīgas pilsētas jaunatnes pētīšanas institūta arodizvēles padomdevējs, skolas pārzinis Rīgas pilsētas Garlība Merķeļa pamatskolā, latviešu valodas metodikas inspektors Izglītības un kultūras ģenerāldirekcijā. Trimdas posmā vada ģimnaziju un tautskolu Neištatē, Vācijā, un no 1946 - 1950. g. bijis Andr. Pumpura ģimnazijas direktors Par audzināšanu un valodas jautājumiem rakstījis dienas presē, Izglītības ministrijas mēnešrakstā u. c. izdevumos. Darbojies Latvijas nac. skolotāju savienībā un Rīgas skolotāju institūta absolventu biedrībā.

M. Gaide bija klusa darba cienītājs, gara cilvēks vārda īstā nozīmē un dziļu intelligences izpratni. Tuva tam bija latviešu valoda, literatūra, sevišķi viņš iedziļinājās reljģijā.

Gaide dažkārt paveica tādus pasākumus, kas pat dažai labai organizācijai nebija pa spēkam. Grand Rapidos viņš vadīja kultūras kursus, ģimnazijas klasi, lasīja referātus un darbojās par skolotāju. Sevišķi viņa trūkumu tagad izjutīs jaunatne, jo tai piederēja aizgājēja sirds un domas, tāpat mūsu dzimenei Latvijai. Par pēdējo nelaikis saka zīmīgu vārdus vietējā skautu un gaidu žurnālā „Sirojums": „Latvija ir arī kā liela grāmata ar krustu mūsu tēvu valodā. Vecāku ceļa spiekšķis, audzis un griezts Latvijā. Ar to var būt drošs visos pasaules ceļos un — beigās, kaut viņā saulē — pāriet mājās."

Pēc dižēnā latvieša sēro arī dzīves biedre, dēls teoloģijas students, meita un divas māsas dzimtenē.

Lai mierīga viņam atdusa svešās zemes kapu kalnā!

V. Zirnītis

Savienotas VALSTIS

NJUORKĀ

◉ DV ASV 10. gadskārtējā pilnsapulce notiks 23. un 24. aprīlī Ņujorkā, Arlington Hall telpās, 23-st., Mark's Pl. Pirmajā dienā sākums pl. 10 no rīta.

CIKĀGĀ

◉ Par zinātnī un dzīves veidu runāja inž. ķīm. Dr. A. Dravnieks Inženieru b-bas lekciju ciklā 4. aprīlī Latviešu namā. Lektors bija savu referātu rūpīgi izstrādājis, lai redzami, ar tabulām, rādītu klausītājiem cilvēces attīstības gaitu kultūras un technikas virzienā. Viņš arī vērās nākotnē, ņemdams par pamatu 3 autoru darbus. Lekcija izraisīja dzīvas pārrunas, kuŗas vadīja biedrības priekšnieks inž. R. Nīkurs. — **ro.**

KALAMAZŪ

◉ Sv. Jāņa ev.-lut. draudzes gadskārtējie Ziedoņa svētki notiks 7. maijā. tajos izrādīs M. Ziverta komēdiju "Divkauja" režisora R. Rolļa vadībā. **B.**

KOLORĀDO SPRINGA (Colo)

◉ Latviešu biedrības Kultūras dienas sarīkojums notika marta beigās. Pēc biedrības priekšnieces B. Zīles uzrunas par rakstnieku J. Sarmu un viņa Mīļo pilsētu referēja E. Zirnītis, izceldams šo romānu kā vienu no izcilākiem romāniem pagājušajā gadā mūsu rakstniecībā.

Lai gluži neapsīktu kultūrālā rosība, jauna maiņa vērojama teātŗa dzīvē: režisores pienākumus uzņēmusies B. Zīle, kas izvēlējusies savai debijai R. Blaumaņa joku lugu Pēc pirmā mitiņa. Arī tēlotājos, izņemot Arīju Timermani (Edu), jaunas sejas: Vilis Bērziņš (Ernests), Ilona Zile (Marta) un sirmais J. Bergmanis (Taukšķis), kas pirmoreiz kāpj uz skatuves. Par skatuves iekārtu bija rūpējies Arv. Žigurs un apgaismošanu — V. Zile. Dāmu komitejas sagādātie siltie kāposti ar desiņām Kultūras dienas dalībnieku daļu aizturēja kādu stundu pakavēties vēl draudzīgām pārrunām.

◉ Uz Latviešu biedrības gada sapulci 3. aprīlī bija ieradušies tik maz biedru, ka gada sapulce nevarēja nemaz notikt.

Domājams, ka līdzšinējā valde un revizijas kimisija nepārvēlēta darbosies vēl vienu gadu.

ELIZABETE, N. J.

◉ Elizabetes - Nuarkas latviešu ev.-lut. draudze rīko 23. aprīlī, plkst. 7 vakarā Sv. Marka baznīcas telpās, 908-920 East Jersey Street, koncertu ar moto: „Liepājnieki, sasauksimies".

Baznīcā sprediķi teiks bij. Liepājas un Jaunliepājas draudzes mācītājs Jānis Siliņš no Filadelfijas. Koncerta daļā piedalīsies Filadelfijas ev.-lut. Sv. Jāņa draudzes koris diriģenta M. Rimbenieka vadībā.

Pēc garīgā koncerta notiks liepājnieku tuvināšanās, baznīcas lielajā zālē, pie klātiem vakariņu galdiem. Ieeja $2,-.

Aicināti ierasties visi liepājnieki ar saviem radiem un draugiem. Pieteikšanās pie J. Dreimaņa 908-920 E. Jersey St., lai varētu rezervēt vietas. No Ņujorkas ērta autobusu satiksme no auto ostas N. Y. — Manhetenas, 8. Ave. un 42. ielas stūŗa.

Liepājnieki, kas attāluma dēļ nevarētu ierasties, tiek lūgti atsūtīt apsveikumus minētam salidojumam, par ko tie saņems no viņu pazīstamiem - sanāksmes dalībniekiem parakstītu apsveikuma kartīti. **Eipī.**

ALAs VALDES SĒDE

(Pārnesums no 1. lpp.)

prezentē vienu partiju, kādēļ tad nesūtīt kādu pilsnisko partiju pārstāvi, kam Saeimā bija vairākums? Pr-ža v. P. Eglītis brīdina, ka delegācija var Parīzē arī neko nepanākt, kas var radīt trimdinieko, nospiestību, arī līdzekļu jautājums radīs grūtības.

Priekšsēdis P. Lejiņš domā, ka līdzekļi būtu jau tagad, bet jājautā: ko praktisku latviešu delegācija var izdarīt Parīzē? Iesniegt memorandus, informēt presi, — ko vēl? Šī virsotņu konference būs tikai četru valstu galvu starpā, slēgta, bez lielām delegācijām un bez konferences novērošanas iespējām. Tād tomēr drošības dēļ BPLA delegācijai būtu jābrauc, ja vien tas būs iespējams. Pēc plašām debatēm valde pieņēma prof. P. Lejiņa rezolūciju, **ka BPLA valdei rūpīgi jāpārbauda latviešu delegācijas eventuāla paplašināšana,** ievērojot sūtniecības, Komitejas latvijas brīvībai un centrālo organizāciju specifisko šķirojumu, saskaņā ar to kompetencēm.

Tālāk priekšsēdis prof. P. Lejiņš ziņoja, ka radīta kopēja baltiešu rīcības komiteja Baltijas valstu okupācijas 20 gadu, aizvesto dienas un paredzamās Apspiesto tautu nedēļas akciju izplānošanai. Šīs komitejas priekšsēdis būs lietuvju sūtnis A. Sidzikauskas, bet īgaunu Vachtus un Alfrēds Bērziņš kā pr-ža vietnieki. Šī komiteja ieteic 14. jūnija un 17. jūnija dienas atzīmēt plaši visā pasaulē baltiešiem kopējos sarīkojumos. Jūlijā vai augustā plānota baltiešu masu konference Vašingtonā, kad delegācija mēģinātu apmeklēt prezidentu Eizenhaueru. Augustā vai septembrī sekotu akcija Apspiesto tautu asamblejā, kas pieņemtu rezolūciju Baltijas valstu jautājumā. Tiktu izdota arī brošūra, kam līdzekļus savāktu no amerikāņu avotiem.

Informācijas biroja vad. N. Trepša informē, ka birojs iecerējis publicēt atklātu vēstuli Chruščovam, uzskaitot viņa un Padomju Savienības valdības nozieguma, norādot, ka Chruščovs Parizes konferencē nepārstāv tautas, bet diktatūru.

Ģenerālsekretārs B. Albāts šaubās, vai ir gudri ar ienaidnieku polemizēt atklātā vēstulē? Pārējie valdes locekļi tomēr domā, ka tā nebūtu polemika, bet apsūdzība. ALJA's priekšsēdis J. Šlesers arī atbalsta atklātas vēstules publicēšanu, jo arī plakāti demonstrācijās uzrunā ienaidnieku, bet vai atklāto vēstuli amerikāņu laikraksti ievietos? Beidzot valde pieņēma priekšsēža P. Lejiņa rezolūciju, ka **atklātas vēstules publicēšana vēlama un uzdod Informācijas birojam sastādīt tekstu, ko apstiprinās valde,** un noskaidrot, vai pārējie baltieši arī pievienotos šai akcijai un vai prese iespiestu šādu atklātu vēstuli.

Valde piešķira $500.00 1963. g. latviešu dziesmu svētku Klīvlendā rīcības komitejai.

Atkal plašākas un brīzīem rūgtas pārrunas notika, apspriežot jaunatnes apgāda Ceļinieks lūgumu piešķirt no Kultūras fonda līdzekļiem $2500.00 Jaunās Gaitas, Rakstu Jaunatnei un Mazputniņa turpmākai iznākšanas nodrošināšanai. ALJA's priekšsēdis J. Šlesers atzina, ka jaunatnes vajadzības liekamas pirmā vietā, jo tā ir atslēga nākotnei,

Priekšsēdis P. Lejiņš vērš uzmanību uz to, ka pēdējā Jaunās Gaitas burtnīcā atkal vērsti asumi pret ALA's valdi un jautā, vai apgāda Ceļinieks vaditāji un redaktori ir apdomājuši, kādas morālas tiesības ALA's valdei ir piešķirt apmēram 1/3 no Kultūras fonda līdzekļiem Ceļinieka apgādam no tautiešu ziedojumiem, kas ALA's Kultūras fondam ienākuši pēc zināmas ALA's valdes rezolūcijas, kas izteica nepamierinātību par zināmo rakstu ievietošanu Jaunajā Gaitā? J. Šlesers nevarēja apsolīt, ka Jaunā Gaita mainīs savu līdzšinējo nostāju, bet skubināja neiespaidoties ar nepatiku. Tas izraisīja A. Zāgera asāku atbildi. Pēc pārrunām Ceļinieka lūgumu nodeva Kultūras fonda valdei.

Priekšsēdis P. Lejiņš ziņoja, ka ienācis tikai Ulda Gravas lūgums piešķirt ALA's darba un studiju stipendiju. J. Šlesers ziņoja, ka ALJA's valde šīs stipendijas lietā izdara aptauju studējošas jaunatnes vidū un lūdza stipendijas piešķiršanu atlikt, bet valde nolēma stipendiju piešķirt Uldim Gravām uz 1 gadu.

J. Šlesers iepazīstināja valdi ar savu projektu par latviešu ģimnazijas atvēršanu ASV, kur varētu mācīties ap 300 skolēnu, tam būtu nepieciešami $200.000.- līdzekļu. Lai projektu reālizētu, jāizdara daudzi priekšdarbi un jābūt skaidrībā, vai vecāki atbalsta šādas skolas vajadzību, pēc kam varētu likvidēt Minsteres latviešu ģimnaziju Vācijā. V. Klīve norāda, ka Kultūras birojs pie Šlesera ierosinājuma jau strādā un savus atzinumus paziņos.

Sakarā ar ALA's kongresu Kalamazū, valde pieņēma parasto kongresa darba kārtību, valdes kases pārskatu un budžeta projektu nākamajam gadam $57.699-04 apmērā. Visu ienākumu kopsumma apvienības 9 gadu darbības laikā ir $204.752.03, un apvienības līdzekļi uz š. g. 1. martu ir $26.399,04. Pārskata gadā biedru naudas jūtami pieaugušas. Apvienības darbs un finances nostiprinās un kļūst nozīmīgāki.

Valdes sēde Bostonā ilga 6 stundas un tanī piedalījās prof. P. Lejiņš, A. Bērziņš, V. Hāzners, P. Eglītis, L. Bērziņš, P. Norvilis, N. Trepša, B. Maikovskis, V. Klīve, G. Meirovics, A. Zāgers, Br. Albāts un ALJA priekšsēdis J. Šlesers. Sēdi noklausījās kupls skaits sabiedrisko darbinieku, par valdes cienastu rūpējās ALTS dāmas Lidijas Bērziņas vadībā.

Vakarā DV namā ALA's dienu sarikojumā ieradās ALA's valdes locekļi un kupls skaits klausītāju, to vidū arī 33 jaunie ALA's biedri, kas savas biedru kartes izpirka pie ieejas sarīkojumā. Pēc DV apvienības priekšnieka E. Treimaņa apsveikuma vārdiem uzrunu teica ALTS priekšsēdis un vakara vadītājs V. Lambergs, bet ALA's valdes priekšsēdis prof. P. Lejiņš runāja par ALA's valdes lēmumiem virsotņu konferences Parīzē. Baltijas valstu okupācijas 20 gadu un Apspiesto tautu nedēļas akcijām, aicinot bostoniešus jo aktīvi iesaistīties ALA's valdes ieteiktajās akcijās.

Koncertā latviešu dziesmas dziedāja jaunais baritons Kārlis Grīnbergs Māras Efertes klavieru pavadījumā un Līgas koris diriģenta Jāņa Austruma vadībā, bet Bostonas jauniešu tautiskā deju kopa Lidijas Graudiņas vadībā sniedza krāšņu deju uzvedumus. Pēc tam Daugavas Vanadzes ALA's valdi un klausītājus aicināja pie kafijas galda.

ALA's dienu sarīkojums Bostonā liecina, ka ALA's valdes darbs un valdes tieša sasķare ar trimdiniekiem un organizāciju vaditājiem ir labākais ceļš uz tautiešu sirdīm un atsaucību.

Paldies ALA's valdei par šo apciemojumu Bostonas latviešu pilskalnā. **V.L.**

CEĻA VĀRDI

Tas netīc, kas nedzīvo saskaņā ar savu ticību.

★

Ticība ceļ tiltu pāri nāves bezdibenim. E. Jangs.

★

Dari labu un nedomā, kam tu to dari.

★

Kas no sirds dara labu, ir darījis vairāk, nekā viņš pats apzinās: Dievs viņu ir izredzējis savam nolūkam. Tāds cilvēks ir reizē līdzeklis un cīnītājs. T. Linčs.

★

Tas dara daudz, kas veic kādu mazu darbu labi.

★

Laba darīšana ir vienīgā noteiktā laimīgā darbība cilvēka mūžā. Sidnejs.

LĪKSMUS AUGŠĀMCELŠANĀS SVĒTKUS

VISIEM LATVIEŠIEM TUVUMĀ, TĀLUMĀ UN DZIMTENĒ VĒLĒ

GARNEY & CO. LTD.

LATVIEŠU UZŅĒMUMS

889 BATHURST ST., ONT., TORONTO, CANADA

TEL. LE 1-2554

ARTURS GĀRNEJS

TENORA ANTONA ĶIVLENIEKA
UN BARITONA ALBERTA VĪTOLA
DZIESMU UN ĀRIJU VAKARS

piektdien, 22. aprīlī, plkst. 8.15 vakarā, FIRST UNITARIAN CONGREGATION baznīcas zālē, 175 St. Clair Ave. W., Toronto.

Pie klavierēm ALFRĒDS ŠTROMBERGS.

Programmā: Ķepīša, A. Kalniņa, J. Vītola, A. Štromberga, Pučini u. c. darbi.

Ieejas maksa $2.— un $1.50. Biļetes iepriekšpārdošanā Lotus puķu veikalā, 802 Bathurst Street, un koncertvakarā pie kases. TLB

GAIŠUS UN SAULAINUS AUGŠĀMCELŠANĀS SVĒTKUS VISIEM LATVIEŠIEM VĒLĒ

EVERLAST HEATING CO.

LATVIEŠU UZŅĒMUMS

306 Adelaide St. W., Toronto, Ont., Canada. Tel. EM 8-8663

A. RASA. HO 5-5317 OSV. IVANS. CL 9-5993

ARTURS ZUTIS, B. A.
ADVOKĀTS & NOTĀRS,
133 Richmond St., W., Toronto 1, Ontario.
EM 6-8996 (darbā)
RO 7-5919 (mājā)

SPADINA DENTAL CENTRE
646 Spadina Ave., Hardbord St.
Dr. S. Chernin
ZOBĀRSTS
Tel. WA 3-1245, Toronto. Sestdienās un vakaros pēc norunas.

DAUGAVAS
PREMIJAS ZĪME
DAUGAVAS
KAPITĀLDARBIEM

Šī prēmijas zīme dod tās īpašniekam vienreizēju iespēju iegādāties vērtīgos Daugavas latviešu kultūras kapitāldarbus

AR 10-15 VAI 20% NOLAIDI

Mūsu piedāvājums aptver sekojošus kapitāldarbus:

- Ērika Ādamsona raksti 2 sējumos
- Kārļa Skalbes raksti 6 sējumos
- Augusta Saulieša raksti Neaizberamā aka
- Latviešu tautas teikas V. Strēlertes sakopojumā
- dzeju antoloģija Tā zeme ir mūsu
- Arveda Švābes Latvijas vēsture 1800—1914
- Ulža Ģērmaņa Latviešu tautas piedzīvojumi
- Aleksandra Čaka Mana paradīze, illustrēta
- Jāzepa Vītola 200 latviešu tautas dziesmas

Pasūtinot līdz ar iemaksu vienu grāmatu vai kopotu rakstu vienu sējumu, iegūstat 10% atlaidi

Pasūtinot līdz ar iemaksu divas grāmatas vai kopotu rakstu divus sējumus, iegūstat 15% atlaidi

Pasūtinot līdz ar iemaksu trīs vai vairāk grāmatas vai kopoto rakstu sējumus, iegūstat 20% atlaidi

Šis prēmijas piedāvājums ir spēkā tikai līdz 15. maijam.

Piedāvājums spēkā vienīgi tad, ja pasūtinājumu rakstāt uz viena no prēmijas zīmes kuponiem, tur minat skaidri un salasāmi savu vārdu un adresi un to parakstāt.

Prēmijas zīme ir derīga vienīgi pasūtinājumam ar tūlītēju samaksu tieši apgādam vai tam apgāda pārstāvim, kuŗa vārds un adrese ir uz prēmijas zīmes.

DAUGAVAS PRĒMIJAS ZĪMES
PASŪTINĀJUMA KUPONS
derīgs līdz 1960. g. 15. maijam.

Lūdzu sūtiet man nekavējoties ar × autzīmētās grāmatas, par kuŗām saņemu atlaidi saskaņā ar noteikumiem, kas minēti uz prēmijas zīmes.

☐ Skalbes rakstu I. sējums	$5.50	.....
☐ Skalbes rakstu II. sējums	$4.75	.....
☐ Skalbes rakstu III. sējums	$4.50	.....
☐ Skalbes rakstu IV. sējums	$4.75	.....
☐ Skalbes rakstu V. sējums	$4.75	.....
☐ Skalbes rakstu VI. sējums	$4.75	.....
☐ Ādamsona rakstu komplekts 2 sējumos	$13,80	.....
☐ Saulieša raksti: Neaizberamā aka	$8.—	.....
☐ Latviešu tautas teikas	$4.25	.....
☐ Dzejas antoloģija: Tā zeme ir mūsu	$5.50	.....
☐ Švābes Latvijas vēsture 1800—1914	$12.-	.....
☐ Ģērmaņa Latviešu tautas piedzīvojumi	$5.50	.....
☐ Aleksandra Čaka, Mana paradīze	$6.—	.....
☐ Vītola 200 Latviešu tautas dziesmas	$12.-	.....
Pasūtināto grāmatu kopsumma pēc kataloga cenas:		.....
Prēmijas atlaide 10%, 15%, 20%		.....
Maksāju ar		.....

Vārds, uzvārds (Mr., Mrs., Miss) .....

.....

adrese .....

.....

datums: ..... paraksts: .....

Šo kuponu līdz ar samaksu atsūtīt

DAUGAVAS VANAGU GRĀMATNĪCAI

123 HURON ST., TORONTO 2-B., ONTARIO, CANADA.

J. Rusis
FUNERAL DIRECTOR
APBEDĪŠANAS BIROJS,
467 Sherbourne St., Toronto.
Tel. WA 4-1408.

Rūpīga un smalkjūtīga apbedīšanas ceremoniju izkārtošana.

Abonentu ievērībai
Zviedrijā

Latvijas Amerikā abonēšanas maksu lūdzam kārtot ar

DV STOCKHOLMAS NODAĻU, BOX 220, STOCKHOLM.

LA apgāds

NODARBOŠANĀS VAĻAS BRĪŽOS VIETĒJĀS PIEGĀDES DARBI

Piemērota persona, kam vēlēšanās palielināt savus ienākumus piepelnot brīvajā laikā, var dabūt darbu, piegādājot mājās labi pazīstamas firmas ražojumus.

Tikai preču piegāde — pašam nav jāpārdod.

REFLEKTANTIEM vajadzīgas labas atsauksmes. Jārēķinās ar vismaz 6 stundu darbu. Jābūt braukšanas atļaujai un drošības naudai $1.400,— apmērā.

Pieteikšanās rakstveidā, uzdodot savu adresi un telefona numuru.

Rakstiet:

PERSONNEL MANAGER,
Box 27, Station H,
Montreal, P.Q.

NAUDA

ir brīniška dāvana. Tā saka tūkstošiem cilvēku USSR, kas saņem naudas dāvanu—naudu ir tik viegli nosūtīt—Jums vienīgi jāuzdod mums naudas saņēmēja pilns vārds un adrese USSR. Jūsu vārds un adrese un jāatsūta mums ček vai naudas orderis. 2 nedēļu laikā banka USSR izmaksās naudu saņēmējam par SPECIĀLU KURSU, 10 rubļu par katru dolaru. — Saņēmējs saņem pilnu summu, bez atvilkumiem. — Naudai nav ne muita, ne nodoklis, vienalga, cik summa liela — Jūs varat sūtīt jebkuŗu summu, arī vienai personai. — Divas nedēļas pēc naudas izmaksas Jūs saņemsit no mums speciālu saņēmēja parakstītu kviti. — Visi pārvedumi ir pilnīgi garantēti un apdrošināti. — Pakalpojumu maksa ir:

līdz	$ 50.00	$ 5.00
līdz	$100.00	$10.00
līdz	$150.00	$15.00
līdz	$200.00	$20.00

Lielākas summas 10%.

Lūdzu ievērot, ka mūsu firma ir banku un apdrošināšanas departamenta licencēta un nodrošināta, un ka vienīgi mēs dodam pilnu garantiju.

Sūtiet naudu saviem radiem un draugiem USSR tagad un aplaimojiet tos,

Gramercy, Dept. LA
118 East 28th Street, 9. stāvā,
New York 16, N.Y., U.S.A.
Nujorkas telefons: MU 9-0598
Atvērts: no pirmdienas līdz piektdienai 9—5.30. Sestdien, 10—1. Svētdienās slēgts.

PRIECIGAS LIELDIENAS
novēl
ILMĀRA ANDREJSONA
APDROŠINĀŠANAS AĢENTŪRA
41 Muircrest Dr., Don Mills, Ont. HI 7-4323

GAIŠUS LIELDIENAS SVĒTKUS
vēlē saviem klientiem un visiem tautiešiem
LITTLE RIGA
343 Roncesvalles Ave., Toronto, tel. 4-8974

AR LIELDIENU SVEICIENIEM
BALTIC MOVERS
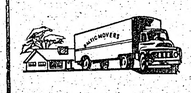
S. VASARĀJS

MANN & MARTEL Ltd.
REALTORS LTD.
A KAMPE 1499 Yonge St., WA 5-2131. mājās OX 1-8179,
GAIŠAS LIELDIENAS
vēlē
VISIEM TAUTIEŠIEM

LIELDIENAS SVĒTKOS
sveic
ARMANDA KRŪMKOKA
MŪZIKAS STUDIJA

Jūs ietaupisit naudu un laiku ar

Alfred STIKUTS Real Estate
uzticamiem pakalpojumiem Jūsu nekustamu īpašumu iegādē.
HU 1-0431. HU 1-7103.
189 BALLIOL ST., TORONTO 7.

PRIECĪGAS LIELDIENAS
novēl
ĀDOLFS KRISTAPSONS
1095 QUEEN ST. E., TORONTO

A. EGLĪTIS—
RADIO un TELEVĪZIJAS veikals - darbnīca
IERIKO TV ANTENAS. Atvērts līdz plkst. 9 vakarā 6 dienas.
IZĪRĒ TV par $8,- MĒNESĪ.
161A Roncesvalles Ave., Toronto. Tel. LE 7-1401

PRIECĪGUS AUGŠĀMCELŠANĀS SVĒTKUS
visiem latviešiem novēl
LAIMON'S ESSO SERVICE
L. ALDERS L. MAROVSKIS
1347 Queen St. E., Toronto, Ont. Tel. HO 1-8873

SPORTA PIEDERUMU VEIKALS
ART'S CYCLE & SPORTS
1945 Avenue Rd., Toronto. Tel. RU 2-6412.
Mednieku un makšķernieku piederumi.
VELOSIPEDI.

KALUPS
Zeltkalis A. ĶIVLENIEKS
Gatavo un labo visu, kam sakars ar rotām.
19 Pretoria Ave., Toronto 6, Ont.,
HO 3-1008.

LĪKSMUS AUGŠĀMCELŠANĀS SVĒTKUS
visiem latviešiem novēl
243 Danforth Ave., Toronto, Ont.
Tel. HO 3-7319
APAVU VEIKALS
PETER'S SHOES

Mēs sūtām
MEDIKAMENTUS AR GAISA PASTU
uz Latviju, Igauniju, Lietuvu un citām Eiropas zemēm.
Piegāde 3 nedēļu laikā.
Mūsu cenas ir zemākas. Nododiet mums pasūtinājumus.
ROTBART'S DRUG STORE 676 Queen St., W., Toronto. EM 3-2800.

Apkuŗu un ūdensvadu speciālists
Adolfs LAGŪNS
Tel. LE 1-6583, Toronto.

J. KREIĻA
FOTO STUDIJA
Izdara uzņēmumus iekš- un ārpus studijas, izgatavo bildes pasēm, apliecībām, kā arī pārfotografē un palielina dokumentus un bildes. Amatieru filmas attīsta un kopē. Uzņēmumus lūdz iepriekš pieteikt.
HO 6-3800, 445 Pape Ave.

ANGLIJĀ
lūdzam mūsu abonentus, sākot ar š. g. 1. aprīli, abonēšanas maksas kārtot
D.V.F. GRĀMATNĪCĀ,
72 QUEENSBOROUGH TERRACE,
LONDON, W. 2.
Turpat pieņem arī sludinājumus, kā arī dabūjami BEZMAKSAS paraugeksemplāri.
Tel. BAYswater 1652.

Eduards Dzenis iekaŗo k

Kā pirmais latvietis uzņemts

Pamazām, bet droši latviešu gleznotāji sāk teikt savu vārdu Kanadas mākslas dzīvē. Salaužot neuzticības un aizspriedumu barjēru, tie pārliecina ne tikai ar sava talanta spēku, bet liek Kanadas mākslas draugiem akceptēt arī tās vērtības, ko tie atnesuši sev līdz no vecās pasaules — Eiropas, ar tās tradicijām, skolu, atziņām un pasaules skatījumu. Tā pēdējos gados arī lielāko, nopietnāko kanadiešu organizāciju, mākslinieku biedrību vai galeriju rīkotās izstādēs arvien biežāk katalogos parādās latviešu mākslinieku vārdi, ne reti saņemot arī īpašas atzinības balvas.

Arī mūsu jaunākie talanti, kas savas studijas sākuši gan Latvijā, bet nobeiguši šeit, atestējuši sevi sevišķi izcili. Tā Visvaldis Reinholds un Dainis Miezājs beguši Ontario mākslas kolledžu ar Kanadas ģenerālguebrnātora un Ontario gubernātora augstākajām godalgām, arī izstādēs gūstot atzistamus novērtējumus.

Šinīs dienās savukārt pelnītu atzinību un ievērību guvis Latviešu mākslinieku apvienības Kanadā pr-ks Ed. Dzenis, kas uzņemts par biedru vienā no visgrūtāk iekaŗojamiem Kanadas mākslas cietokšņiem — Ontario mākslinieku apvienībā (OSA), kur jauna biedra uzņemšanai nepieciešams vismaz ⅔ balsu vairākums.

Ed. Dzenis jau vairākus gadus piedalījies arī šīs apvienības rīkotajās gadskārtējās izstādēs, kur piedalīšanās iespēja, īpaši nebiedriem, pakļauta ļoti bargai cenzūrai. Taču Dzeņa darbi kā šai, tā citās izstādēs, saistījuši apvienības valdes locekļu uzmanību, un pēc nesen notikušās izstādes Ed. Dzenis saņēmis uzaicinājumu iesniegt savus darbus un izpildīt vajadzīgās anketas, lai tiktu uzņemts Ontario mākslinieku apvienībā par pilntiesīgu biedru.

„Šis negaidītais aicinājums mani patiesi pārsteidza un reizē arī iepriecināja," Dzenis, „jo zinu grūti, un biedru pilni 80. Turklāt uzņemti tikai 11 arī savu nomin reizē ar prieku u kāds būs iznāku

Bet rūpes nu Dzenis saņēmis jumu ka uzņem slinieku apvieni pirmais latvieti tietis un vispār dzājiem pēdējo jiem.

Tos, kas iepa juši Dzeņa māk tomēr nepārste tuozo techniku, rigo grafiķa rok un aizvien ja miem kā izteic Dzenis katrā i sevis skatītāju tie ir viņa lem par zvejniekiem

Eduards D

T. ZELTI

ROMĀN

Fr. Milta v

(35. turpinājums)

Likās, ka Bullīša kundze beidzot kaut ko jo pēkšņi sacija ļoti nopietni, gandrīz drūmi: „jums ne brīdi nav ienācis prātā, ka varat nož pateicīgo dāvinātāju — aizdāvinādama bez tālāk dāvanu, kam viņš nekad nav domājis

„Pateiciba? Tur nebija nekādas īpašīgas To viņš mums iedeva tāpat pa draugam," vēr ja sasparoties veikalnece.

„Redziet, jūs neesat pat papūlējusies izla vanā iegravēts," Bullīša kundze nu smīnē neizturami un galīgi saplacināja viņas dūšu.

Tomēr kaut kā bija jāmēģina ķepuroties: lukturiem zem pēkas skatījusies, es nezinu. Ti mums stāvēja uz bufetes visu laiku. Bet ja k ieskrāpēts, tad mums gan laikam ne. Tad ja tos arī tam vācietim kāds būs uzdāvinājis."

Bullīša kundze pagriezās pret solos sēdoš tēm: „Dāmas, pārrunājiet mierīgi prieksšnie vēlamākās kandidātes. Droši starp jums būs kas. Es vēlētos ar Puķukāposta kundzi br divatā. Negribu, lai viņa pārsteidzīgi izdara k vēlāk, varbūt, būtu jānožēlo". Tad viņa taisna gāja uz kāpņu telpu.

Diemžēl, citādi nevarēdama, jo nelaimīgā nāja, kas svečturos isti iegravēts. Puķukāpo sekoja. Lai ļauj tik to ierakstu apskatīt un vairāk nekā, gan viņa tad zinās, ko sagudrot āka viņu neviens nav nokēris, iedama drošin kāpņu telpā pat nepaguva pirmā atvērt mu

Bullīša kundze tūliņ tai uzkliedza: „K kauna?"

NIEKA
TOLA
JU VAKARS
RST UNITARIAN CON-
ir Ave. W., Toronto.
ROMBERGS.
mberga, Pučini u. c. darbi.
Lotus puķu veikalā, 802 Bathurst
TLB

F. Rosav
FUNERAL DIRECTOR
APBEDĪŠANAS BIROJS,
467 Sherbourne St.,
Toronto.
Tel. WA 4-1408.
☆
Rūpīga un
smalkjūtīga
apbedīšanas
ceremoniju
izkārtošana.

Abonentu ievērībai
Zviedrijā
Latvijas Amerikā abonēšanas maksu lūdzam kārtot ar
DV STOKHOLMAS NODAĻU,
BOX 220, STOCKHOLM.
LA apgāde

NODARBOŠANĀS VAĻAS BRĪŽOS
VIETĒJĀS PIEGĀDES DARBI
Piemērota persona, kam vēlēšanās palielināt savus ienākumus piepelnot brīvajā laikā, var dabūt darbu, piegādājot mājās labi pazīstamas firmas ražojumus.
Tikai preču piegāde — pašam nav jāpārdod.
REFLEKTANTIEM vajadzīgas labas atsauksmes. Jārēķinās ar vismaz 6 stundu darbu. Jābūt braukšanas atļaujai un drošības naudai $1.400,— apmērā.
Pieteikšanās rakstveidā, uzdodot savu adresi un telefona numuru.
Rakstiet:
PERSONNEL MANAGER,
Box 27, Station H,
Montreal, P.Q.

NAUDA
ir briniška dāvana. Tā saka tūkstošiem cilvēku USSR, kas saņem naudas dāvanu—naudu ir tik viegli nosūtīt—Jums vienīgi jāuzdod mums naudas saņēmēja pilns vārds un adrese USSR, Jūsu vārds un adrese un jāatsūta mums čeks vai naudas orderis. 2 nedēļu laikā banka USSR izmaksās naudu saņēmējam par SPECIĀLU KURSU, 10 rubļu par katru dolaru. — Saņēmējs saņem pilnu summu, bez atvilkumiem. — Naudai nav ne muita, ne nodoklis, vienalga, cik summa liela — Jūs varat sūtīt jebkuru summu, arī vienai personai. — Divas nedēļas pēc naudas izmaksas Jūs saņemsit no mums speciālu saņēmēja parakstītu kvīti. — Visi pārvedumi ir pilnīgi garantēti un apdrošināti. — Pakalpojumu maksa ir:

līdz	$ 50.00	$ 5.00
līdz	$100.00	$10.00
līdz	$150.00	$15.00
līdz	$200.00	$20.00

Lielākas summas 10%.
Lūdzu ievērot, ka mūsu firma ir banku un apdrošināšanas departamenta licencēta un nodrošināta, un ka vienīgi mēs dodam pilnu garantiju.
Sūtiet naudu saviem radiem un draugiem USSR tagad un aplaimojiet tos,
Gramercy, Dept. LA
118 East 28th Street, 9. stāvā,
New York 16, N.Y., U.S.A.
Nujorkas telefons: MU 9-0598
Atvērts: no pirmdienas līdz piektdienai 9—5.30. Sestdien, 10—1. Svētdienās slēgts.

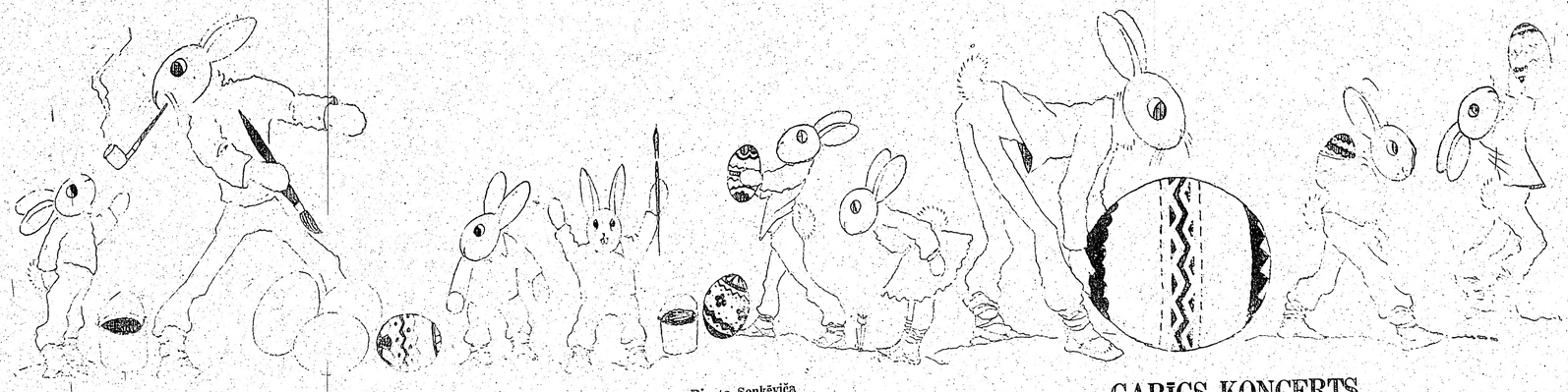

Eduards Dzenis iekaro kanadiešu mākslas cietoksni

Kā pirmais latvietis uzņemts Ontario mākslinieku apvienībā

Pamazām, bet droši latviešu gleznotāji sāk teikt savu vārdu Kanadas mākslas dzīvē. Salaužot neuzticības un aizspriedumu barjēru, tie pārliecina ne tikai ar sava talanta spēku, bet liek Kanadas mākslas draugiem akceptēt arī tās vērtības, ko tie atnesuši sev līdz no vecās pasaules — Eiropas, ar tās tradicijām, skolu, atziņām un pasaules skatījumu. Tā pēdējos gados arī lielāko, nopietnāko kanadiešu organizāciju, mākslinieku biedrību vai galeriju rīkotās izstādēs arvien biežāk katalogos parādās latviešu mākslinieku vārdi, ne reti saņemot arī īpašas atzinības balvas.

Arī mūsu jaunākie talanti, kas savas studijas sākuši gan Latvijā, bet nobeiguši šeit, atestējuši sevi sevišķi izcili. Tā Visvaldis Reinholds un Dainis Miezājs beiguši Ontario mākslas kolledžu ar Kanadas ģenerālguebrnātora un Ontario gubernātora augstākajām godalgām, arī izstādēs gūstot atzistamus novērtējumus.

Šinīs dienās savukārt pelnītu atzinību un ievērību guvis Latviešu mākslinieku apvienības Kanadā pr-ks Ed. Dzenis, kas uzņemts par biedru vienā no visgrūtāk iekarojamiem Kanadas mākslas cietokšņiem — Ontario mākslinieku apvienībā (OSA), kur jauna biedra uzņemšanai nepieciešams vismaz ⅔ balsu vairākums.

Ed. Dzenis jau vairākus gadus piedalījies arī šīs apvienības rīkotajās gadskārtējās izstādēs, kur piedalīšanās iespēja, īpaši nebiedriem, pakļauta ļoti bargai cenzūrai. Taču Dzeņa darbi kā šai, tā citās izstādēs, saistījuši apvienības valdes locekļu uzmanību, un pēc nesen notikušās izstādes Ed. Dzenis saņēmis uzaicinājumu iesniegt savus darbus un izpildīt vajadzīgās anketas, lai tiktu uzņemts Ontario mākslinieku apvienībā par pilntiesīgu biedru.

„Šis negaidītais aicinājums mani patiesi pārsteidza un reizē arī iepriecināja," atzīstas Ed. Dzenis, „jo zinu, ka tur iekļūt grūti, un biedru skaits tikai nepilni 80. Turklāt pēdējos 6 gados uzņemti tikai 11 jauni locekļi. Tā arī savu nomināciju uzklausīju reizē ar prieku un satraukumu — kāds būs iznākums?"

Bet rūpes nu ir gaŗām, un Ed. Dzenis saņēmis oficiālu paziņojumu ,ka uzņemts Ontario mākslinieku apvienībā par biedru kā pirmais latvietis, vienīgais baltietis un vispār viens no nedaudzajiem pēdējo 10 gadu iecelotājiem.

Tos, kas iepazinuši un iemīlējuši Dzeņa mākslu, šis panākums tomēr nepārsteidz: ar savu virtuozo techniku, apskaužami vaŗīgo grafiķa roku, pārdzīvojumu, un aizvien jauniem meklējumiem kā izteiksmē, tā formā, Dzenis katrā izstādē saista pie sevis skatītāju uzmanību. Vai tie ir viņa iemīļotie zirgi, temas par zvejniekiem vai zivīm — otrs temats, kas tuvs Dzeņa rokai un sirdij — vai arī kāds gaismu rotaļās zūdošs pliknis — katrs darbs ir ar meistara klātienes neizdzēšamo zīmogu, un to mācējuši novērtēt arī kanadiešu kolēģas.

„Bet tas vēl nav viss," ar baltu zībošu, mazliet kaunīgu smaidu piemetina mākslinieks. „Aprīļa mēnesis bijis labvēlīgs Dzeņiem vairumā . . . Gandrīz vai tai pašā dienā mana meita Māra ievēlēta par savas skolas „kaŗalieni", pārspējot 17 citas kandidātes . . ."

Dzeņa vecākā meita Māra, kas šogad beidz ģimnaziju, savā Jauntoronto skolā izraudzīta par daiļāko un izcilāko audzēkni, saņemot bez goda lentas un rožu puška vērtīgu pulksteni, kakla rotu un skolas gredzenu. Tā arī droši var teikt — Aprīlis Dzeņu zīmē — ar daudz prieka, panākumiem un pavasaŗa tuvumu —

I. V.

Eduards Dzenis ar meitu Māru pie kāda no saviem jaunākajiem darbiem.

Biruta Senkēviča

KRUSTS

Pats Dieva dēls pie tā bij pienaglots,
Tur, Golgātā ,ar ērkšķu kroni galvā,
Un degot sāpju liesmu niknā kalvā
Ne garā, miesā viņš bij ievainots.
Un tāpēc smagums tas mums plecus māc,
Un krūtīs sāpju brūce asi kvēlo,
Jo svēts un nevainīgs Viņš sirdi cēlo
Mums ziedojis, lai apskaidrots top prāts,
Tad ausa Lielās dienas gaišais rīts.
No kapa akmeni kāds projām vēla.
Lauks zaļoja pie kājām Dieva dēlam,
Bij klapums saules staru piebārstīts.
Vai arī mums būs sagaidīt reiz to,
Kad sāpju miglā atkal saule celsies
Caur Dieva gara spēku brīnišķo!

GARĪGS KONCERTS

Toronto latviešu pirmās ev.-lut. draudzes koris pagājušo sestdien, 9. aprīlī, deva savu 8. gadskārtējo koncertu, kā parasts, arī šoreiz sniegdams programmā vairākas novitātes un retāk dzirdētus skaņdarbus. Pēc Edites Ozolas — Timermanes ievadam spēlētās Bacha prelūdijas koris diriģenta Arvida Purva vadībā atskaņoja tradicionālo Jurjānu Andreja „Mūsu Tēvs" un Palestrinas „Svēts", pēdējā aplieciot, ka jūtas tīri ērti arī kontrapunktiskā stila pasaulē. 19. Dāvida dziesmā Melngailis pats gan daudzināja debesis plašākā vēzienā, kosmiskākā izskaņā, bet arī Arvida Purva uztverē tā veidojās pietiekami iespaidīgi. Tā paša autora „Kā briedis brēc pēc ūdens upēm" bija ļoti labi tverta dinamikā un tempos — viens no iespaidīgākajiem vakara sniegumiem. To pašu var sacīt par mūzikāli svaigo ,gaišā izskaņā veidoto T. Ķeniņa „Kristus rozi (K. Kundziņa). Programmas pirmo posmu noslēdza Jāz. Vītola Bībeles aina „Jēzus pie akas" soprānam, tenoram, basam, korim un ērģelēm. Tā ir pirmā no trim „Bībeles skatiem", ko Vītols komponējis tiešī dievkalpojumu kuplināšanai,jo ieskatija, ka evaņģeliskā baznīcā būtu vieta arī zināmai mākslas gaisotnei, ko vienkāršotais karālis vien nevar radīt. So darbu, ja nemaldos, pirmoreiz atskaņoja Rīgā, Māras baznīcā, un lai visa atziņība Arividam Purvam, ka to dzirdējām arī šeit. Varbūt nākamajā koncertā, saziņā ar Vītola dzīves biedri laimētos tikt pie divām pārējām ainām — „Marijas un Martas" un „Jēzus un grēciniece" vai orātorijas „Jēzus Nacaretē." „Jēzus pie akas" ar solistiem — Maigu Dežardēnu, Andi Ceru un basa vietā baritonu Albertu Vītolu izskanēja itin saskanīgi, īpaši kora daļā.

Pēc mācītāja Adolfa Čopa īsās, bet ļoti kodolīgās un saturīgās svētrunas koris atskaņoja V. Ozoliņa „Asaru eņģeli" (Fr. Bārdas) ar Maigu Dežardēnu kā solisti. Ozoliņa mūzika liriski nepretencioza, pieder komponista jaunības gadiem, un arī koris te jutās kā savās mājās.

Ne mazāk iespaidīgi izskanēja arī A. Kalniņa 137. Dāvida dziesma (Pie Bābeles upēm mēs sēdējām un raudājām), skaista, mūzikāli saturīga un iespaidīgi atskaņota dziesma. Arī tā, tāpat kā „Asaru eņģelis" un Jurjānu Andreja garīgās kantātes fināls „Mostieties stabules un kokles", Kanadā atskanēja pirmoreiz. A. Jurjāna darbu vispār Latvijā neatceros dzirdējis, un tā nobeiguma daļa prasa no kora un diriģenta stipru veiksmi un mūzikālu koncentrāciju. Viss iesākās labi, bet tad pēkšņi kaut kas samezglojās iekritienos un intonācijā, ērģelniecei apdzisa gaisma un tikai diriģenta apķēriba noveda kori līdz pēdējam akordam. Tā, bez šaubām, bija nepatikama nejaušība, kas atgadās ,tā sakot, arī vislabākajās familijās.

Arvida Purva koris var lepoties ar samērā labām, izlīdzinātām balsīm, priekšzīmīgu disciplīnu, itin drošu intonāciju. Diriģenta vadība mūzikāli apzinīga, dziva, noteikta, tāpēc viņa sniegumiem viscaur varēja sekot ar patiesu interesi.

Koncertā ar atsevišķām dziesmām piedalījās Maiga Dežardē, na, labāko iespaidu panākot Mocarta „Alellujā". Andis Cers, kuŗa tenors vēl skan diezgan saspiesti, dziedāja V. Baštika „Tu, mūžīgais" (K. Jēkabsona), bet Alberts Vītols visdrošāk jutās H. Berino dziesmā „Visspēcīgs un varens" (K. Jēkabsona.)

Editei Ozolai-Timermanei pie ērģelēm bija darba pilnas rokas. Viņas pavadījumi tiklab korim kā solistiem piekļāvīgi tempos un reģistrācijā. Liekas, ka māksliniecei bez klavierēm ērģeles ir otra lielā milestība un itin laimīga. Klausītāju bija daudz.

J. Cirulis.

AMERIKAS LATVIEŠI GODINA PROF. J. KUGU

Amerikas latviešu tautiskā savienība Bostonā savā namā no 9. līdz 24. aprīlim rīko prof. Jāņa Kugas gleznu izstādi. Izstādes atklāšanā bija pulcējusies plaša un izlasīta skatītāju saime. Bija ieradusies arī ALAs valde priekšsēža prof. P. Lejiņa vadībā, mākslas, teātŗa un sabiedriskie darbinieki. Izstādi ar uzrunām atklāja ALTS priekšsēdis V. Lamberga un ALAs valdes priekšsēdis prof. P. Lejiņš, bet meistaru vēl sveica ar rožu ziediem un cildinātājiem vārdiem Amerikas latviešu teātŗa vārdā režisors J. Lejiņš, korporācijas Dzintarzemes vārdā gleznotājs J. Cirulis, no jaunajiem māksliniekiem gleznotājs G. Straumēns un citi. Prof. J. Kuga atbildē cildinājavisu latvisko, nacionālo, skaisto, ko viņš centies izkopt savā personībā un mākslā.

Izstādē skatāmas 40 gleznas, pa lielākai daļai ainavas un portreti (režisors K. Veics, pašportrets u. c.).

Jānis Kuga dzimis 12. decembrī 1878. g. Viņa bērnība pavadīta Daugavas krastos, kas dažādās ainavās parādās arī mākslinieka darbos. 1905. g. beidzis Stiglica mākslas skolu Pēterburgā ar makslinieka grādu un ārzemes stipendiju 2 gadiem Parīzē. Strādājis pie Ankvetina, Anglada-Kamarasa un Morisa Denisa. Studiju nolūkā apceļojis mākslas centrus Vāciju, Fraciju, Italiju, Spāniju, Anglij, Holandē, Beļģiju u.c. Pēc atgriešanās Latvijā, sāk strādāt par dekorātoru Jaunajā Rīgas teātrī. Viņa krāšņās, fantastiskās dekorācijas Ugunij un naktij, Vaidelotei, Indulim un Ārijai, Pūt, vējiņi u.c. uzvedumiem izsauca skatītāju un kritiķu apbrīnu un atzinību. Brīvajā Latvijā J. Kuga ir dekorātors Nacionālajā operā un Nacionālajā teātrī. Ir profesors un dekorātors un monumentālās gleznieciības meistardarbnīcas vadītājs Latvijas Mākslas akadēmijā. No 1934 .g. bija Mākslas akadēmijas rektors. 81 gadu vecā meistara mākslinieciskā darbība galvenokārt izpaudusies dekorātīvā monumentālā, reliģiskā tematu, ainavu un portretu gleznieciībā.

Bez izstādēm Latvijā piedalījies ar saviem darbiem izstādēs Ņujorkā, Parīzē, Londonā, Briselē, Kopenhāgenā, Oslo, Stockholmā, Helsinkos, Tallinā, Varšavā, Vinē, Budapeštā un Berlinē. Viņa darbus ieguvuši mākslas mūzeji Latvijā, Parīzē, Briselē, Malmē u.c.

J. Kuga apbalvots ar Latvijas Triju Zvaigžņu ordeni un Nopelnu Krustu, Polijas — Polonia Restituta, Beļģijas — Leopolda II, Francijas — Grand Prix un Goda leģiona krustu.

Atstājis Latviju bēgļu gaitās 1944. g., bet kopš 1950. g dzīvo Bostonā. Drīzumā prof. J. Kuga pārcelsies uz pastāvīgu dzīvi Kanadā ,kur dzīvo viņa dēls un meita.

V. L.

GRĀMATU DRAUGU IEVĒRĪBAI!

Latviešu nacionālās apvienī-Centrālā bibliotēka atrodas Sv. Andreja baznīcas apakšējā zālē (Carlton un Jarvis ielu krustojumā, Toronto. Bibliotēka atvērta divas reizes nedēļā: katru svētdienu — izņemot svētkus, Aizgājušo piemiņas dienu un citus svinīgos garīgos aktus) pēc latviešu dievkalpojuma, bet **nepārtraukti trešdienās, no plkst. 6-8 vakaros.**

No maija mēn. sākuma līdz septembŗa mēn. beigām bibliotēka svētdienās būs slēgta.

Artūrs Ezergailis,
bibliotēkas pārzinis.

DRUPU REPUBLIKA

T. ZELTIŅA

ROMĀNS

Fr. Milta vinete.

(35. turpinājums)

Likās, ka Bulliša kundze beidzot kaut ko ir izlēmusi, jo pēkšņi sacīja ļoti nopietni, gandrīz drūmi: „Sakiet, vai jums ne brīdi nav ienācis prātā, ka varat noziegties pret pateicīgo dāvinātāju — aizdāvinādama bez viņa ziņas tālāk dāvanu, kam viņš nekad nav domājis to dot?"

„Pateicība? Tur nebija nekādas īpašīgas pateicības. To viņš mums iedeva tāpat pa draugam," vēlreiz mēģināja sasparoties veikalniece.

„Redziet, jūs neesat pat papūlējusies izlasīt, kas dāvanā iegravēts," Bulliša kundze nu sminēja pavisam neizturami un galīgi saplacināja viņas dūšu.

Tomēr kaut kā bija jāmēģina ķepuroties: „Es neesmu lukturiem zem pekas skatījusies, es nezinu. Tie, kā noliktī, mums stāvēja uz bufetes visu laiku. Bet ja kaut kas tur ieskrāpēts, tad mums gan laikam ne. Tad jau — tad — tos arī tam vācietim kāds būs uzdāvinājis."

Bullīša kundze pagriezās pret solos sēdošajām sievietēm: „Dāmas, pārrunājiet mierīgi priekšnieces amatam vēlamākās kandidātes. Droši starp jums būs tādas vairākas. Es vēlētos ar Puķukāposta kundzi brīdi parunāt divatā. Negribu, lai viņa pārsteidzīgi izdara kaut ko, kas vēlāk, varbūt, būtu jānožēlo". Tad viņa taisna un noteikta gāja uz kāpņu telpu.

Dīvainī, citādi nevarēdama, jo nelaimīgā kārtā nezināja, kas svečturos īsti iegravēts, Puķukāpostiene viņai sekoja. Lai ļauj tik to ierakstu apskatīt un pašai izlasīt, vairāk nekā, gan viņa tad zinās, ko sagudrot. Uz mailīšu āķa viņu neviens nav noķēris, iedama drošināja sevi, bet kāpņu telpā pat nepaguva pirmā atvērt muti.

Bullīša kundze tūliņ tai uzkliedza: „Kā jums nav kauna?"

„To pašu es varētu jautāt jums? Ko jūs ar maniem lukturiem taisāt par teātri?"

„Nemelojiet, tie nav jūsu."

„Skaties, es būšu jums mele, ko?"

„Vēl ļaunāk — jūs esat zagle!"

„Lai velns par stenderi paliek, ja kādam es atļaušu, nekrāvusi taisni pa muti . . ." Puķukāpostienes vaigi satraukumā nodrebēja, un likās, ka viņa patiesi pacels roku sitienam, bet pēkšņi visa kā sadurstījusies sašļuka.

„Lieciet velnam mieru, tas pats jau sācis kustināt asti, priecādamies par jums," salti turpināja Bullīša kundze. „Neměģiniet liegties, nav nozīmes. Jūs esat pieķerta."

„Kas . . . jūs . . . es . . . Es jūs iesūdzēšu . . .".

„Tas tiešām var notikt, ka man būs jāsauc policija, ja jūs vēl turpināsit liegties. Es gan gribēju jūs no tāda negoda pasargāt. To pašu labprāt vēlētos arī lēnprātīgais mūks, kas jums no kalna kapellas bija sekojis, kur redzējis svečturus paņemot. Viņš bija ar mieru tālāk nevienam neziņot, ja baznīcas īpašumu dabū atpakaļ. Man laimējās mūku satikt, kad viņš, nometnē ienācis, taujāja pēc kādas atbildīgas personas. Es esmu bloka vecākā un atļāvos kā tāda uzņemties atbildību, ka svečturi tiks aiznesti atpakaļ, pēc tam, kad mūka meklētās personas apraksts saskanēja ar kādu miesās pilnīgas sievas izsktu, kas dzīvo manā blokā . . . Es arī pati biju viņu redējusi ienākam nometnē dzeltenā blūzē. Bet — ja jūs par vainīgu negribat atzīties, es būtu kļūdījusies un netaisni jūs apvainojusi, tad iesim pie policijas, lai tā šo lietu izmeklē. Ataicināts uz nometni, mūks tad varēs pateikt, vai jūs esat meklētā zagle. Varbūt jūs tiešām tā neesat un man būs jāatvainojas . . ."

„Nē, nē, tikai ne policiju . . . Es esmu vainīga, paņēmu . . . mūsu baznīcai . . . es negribēju, neņēmu tos pati sev . . ." Nabaga Puķukāpostiene tik stipri svīda, ka sviedri spiedās laukā ne tikai no matu saknēm un tecēja lejup pa seju, visa tās veļa bija kļuvusi mikla un gaužām nepatikami lipa pie miesas: „Ņemiet tos lukturus, ņemiet un aiznesiet viņiem atpakaļ, es negribu tos vairs redzēt un turēt savās rokās."

„Nē, es tos neņemšu," Bullīša kundze teica pavisam stingrā un noteiktā balsī. „Jūs pati tos aiznesīsit atpakaļ un noliksit taisni tai vietā, — kapellā uz altāŗa, kur tie stāvējuši."

„Es nevaru, es nedrīkstu . . . Ja mani kāds atkal tur ierauga . . . tas mūks . . . man būs aiz kauna stāvus jāielien zemē . . ."

„Ja jums bija dūša svečturus paņemt, tad jābūt dūšai tos atlikt atpakaļ. Katram savs noziegums jāizpērk pašam."

„Man nebija dūšas, nemaz. Es visa toreiz drebēju kā apšu lapa," un likās, ka veikalniece drebētu arī tagad, varbūt ne tik daudz aiz bailēm, kā kauna un pazemojuma, ka jālūdzas žēlastība no ienīstās Bullītenes.

„Tad labi, tad vēl ir cerība, ka šis būs pēdējais gadījums, kad palaižat nagus," nepielūdzamā tiesātāja turpināja.

Palaist nagus — cik riebīgs izteiciens, un citos apstākļos Puķukāposta kundze sašutusi spertu pretī, bet tagad (ak tavu postu) bija jāizliekas par pazemīgu nožēlnieci: „Man bailes, tur viņi mani var saņemt ciet, apcietināt un nodot policijai. Ko tad es iesākšu, un Antons, mans Antons . . . Viņš dabūs sirdstrieku, ar savu vājo sirdi to neizturēs."

„Ja mūks man devis solījumu, ka vainīgo atstās bez soda, tad tā arī būs, viņš solījumu turēs. Redziet, ir pasaulē arī vēl godīgi un īsti dievbijīgi cilvēki. Bez tam, es būšu jums līdz."

„Jūs? Tad labāk es viena, aiznesīšu atpakaļ viena pati," un Puķukāpostiene izstiepa roku pēc svečturiem. Kā tas gan izskatīsies, ja viņu kā noziedznieci vedīs cauri visai nometnei, visai pilsētai, varbūt vēl pavēlēs, kalnā kāpjot, uz akmens pakāpeniem mestīes ceļos, gluži tāpat, kā bija to redzējusi darām mūķenes. Tās kādreiz visu ceļu līdz pašai kapellai kalnia galā norāpoja pa akmens kāpņu neskaitāmiem pakāpieniem uz ceļgaliem — kā melnas nelaimes čupiņas, ar noliektām galvām rožukroņa krelles skaitīdamas. Tādu publisku pazemojumu, visiem redzot (varbūt vēl kādam no nometnes) ,viņa nespētu pārdzīvot. Bet Bullīša kundze nebija pielaužama: „Diemžēl, jums būs vien jāpacieš mana sabiedrība — citādi es nevaru jums uzticēties. Nāciet atpakaļ iekšā vai pagaidiet mani tepat. Es nobeigšu komitejas sēdi, tad varēsim iet. Neměģiniet tikai pazust, tad labi nebūs." Un laikam tādēļ (šādu iespēju prātā paturādama) viņa paņēma svečturus sev līdz.

Veikalniece palika kāpņu telpā, nejuzdamās pietiekami stingra, lai rādītos acīs pārējām dāmām. Tās nolasīju no viņas sejas, ka pārdzīvojusi lielas, pavisam riebīgas nepatikšanas. Cik lepni stalta kā svece šorīt bija atnākusi, nu galīgi sašļukusi atsēdās uz kāpnēm un sarāvās čokurā, atgādinādama violētu plūmi. Viss tās nejaukās Bullītenes dēļ — nevarīgās dusmās sirds dobji dauzījās krūtīs. Viņa jau to bija zinājusi, redzējusi, ka ienāk baznīcā ar zagtu mantu padusē. Tādēļ tik bezkaunīgi smīnēja, no pašu sākuma. Būtu kā cilvēks pateikusi, bridinājusi agrāk. Jā, bet kāpēc? Ar ko no Bullīša kundzes tādu laipnību būtu izpelnījusies? Bija tak bijusi viņai naidīga. Gluži otrādi — vai nevajadzēja tagad brīnīties un justies bezgalīgu pateicību parādā tieši Bullīša kundzei, ka saudzējusi. Viņa jau varēja to visu spert laukā, baznīcas dāmām dzirdot, pakārt pie lielā zvana. Tād viņa būtu pazudināta un apzīmogota par zagli uz visiem laikiem. Sievas tai zākātos tieši acīs, viri nospļautos garām iedami, un puikas rādītu ar pirkstiem. Nē, viņa pret Bullīša kundzi ir bijusi netaisna, gaužām netaisna. Bet tagad noteikti labosies, nekad vairs neaizmirsīs šodien saņemto mācību. Varbūt pats Dievs tā gribējis, lai viņai atvērtu acis, kas īstie draugi un ienaidnieki.

Puķukāpostienes apņemšanās bija tik stipra, ka viņa to tūliņ arī pateica, kad abas ar Bullīša kundzi cauri nometnei gāja uz kazarmu vārtiem: „Man tiešām kauns, es esmu bijusi tik nekrietna, arī pret jums. Un tomēr jūs mani šodien pasargājāt no vispārēja negoda. Es nebiju . . . es neesmu to pelnījusi. Bet turpmāk — ticiet man — es jums to atmaksāšu, es labošos."

Pavadone ar izpūrušo galvu atbildēja: „Man nevajaga nekādas atmaksas. Kas kaut ko dara vienīgi atmaksas dēļ, tas patiesībā savas dvēseles labā neko nav darījis. Vai zināt par Raiņa Antiņu?"

„Jā," droši atbildēja Puķukāposta kundze, jo viņa par pavieglo pasaku muļķiti tiešām bija dzirdējusi. Viņš allaž pinies gudrajiem brāļiem pa kājām, no tāda jau nevarēja būt nevienam nekāda labuma.

„Antiņš uzjāja stikla kalnā tikai tad, kad sev neviena vairs nekāroja. Es vienmēr to atceros, domājot par dzīvi un cilvēkiem. Neviens jau tīši nedara ļaunu pašu ļaunuma pēc; viņš tikai maldīgi ieskatījis par labām, sev derīgām vērtības, kādas tās īstenībā nav. Katra ļaunuma pamatā ir maldīšanās, ka cilvēks, paceldams sevi pats savās acīs — vienalga, ar ko: spēku, bagātību vai varu, pacēlis reizē savu sabiedrisko vērtību. Tā ir tikai tādam, kas kopā ar sevi vai arī vēl vairāk par sevi pašu grib pacelt citus. Tie pašlabuma meklētāji, kas to joprojām vēl negrib atskārst, vēlās sev šo kāroto atzinību iegūt jums līdzīgā veidā. Tā rodas ļaunums — iekārē pēc tā, ko patiecībā neesam pelnījuši, kā virzienā neesam pūlējušies, rodas ļaunums, vilinādams atļauties riebu un līdzekļus, kas bieži nav attaisnojami un ko mēs saucam par negodīgiem. Ja kādreiz mēs paši to nemanām un nejūtamies grēkojuši, tad citi to pamana, agrāk vai vēlāk, kas ieskatījuši īstās vērtības un pēc labākās sirdsapziņas mēģina dzīvot tām pakārtotu dzīvi."

(Turpinājums sekos)

G. BATCHELLER
33 Fairview Blvd., Toronto.
REAL ESTATE BROKER
HO 3-6612
V. PALMA PĀRSTĀVIS
61 Hogarth Ave., Toronto.
HO 1-3670

Sveic visus latviešus

AUGŠĀMCELŠANĀS SVĒTKOS

LATVIEŠU PUĶU SALONS
CALLA
727 Danforth Ave., pie Pape.
tel. HO 6-9911, Toronto.
Lieldienu svētkiem
bagātīgā izvēlē griezti ziedi, ziedošas pošu puķes, pūpoli
Daiļamatniecības izstrādājumi
ELGA LAZDA
MIRDZA ĆUBE

LATVIAN MUSIC
EP 45 SKAŅU PLATES
Maksā $1.60 gabalā.

EP 01
SONATA IN E MINOR
Part I Largo Allegro
SONATA IN E MINOR
Part II Largo Allegro
Ats Teichmanis, violoncello
Fritz Neumeyer, harpsichord

EP 02
JAUTRAIS PĀRIS
ALSUNGAS POLKA
Kokļu ansamblis
RITENITIS SUDMALIŅAS
Stigu orķestris
MAZĀ SERENĀDE
Jāzeps Mediņš
E. Bertovskis, čello
V. Cīrule, klavieres
MENUETS, Jānis Ivanovs
I. Dālmanis, vijole
H. Brznieks, vijole
B. Tiltiņš, alts
E. Bertovskis, čello

EP 03
CIRULĪTI, MAZPUTNIŅI
BITĪT' SĒRSTI AICINĀJA
RIKSIEM BĒRĪTI ES PALAIDU
SESI MAZI BUNDZINIEKI
ar orķestri
KUR TU AUGI, DAIĻA MEITA
ar A. Ludiņu, soprāns,
Arturs Vanags, tenors

EP 04
ZELTĪTAS LAPAS
E. Melngailis
SPĀNIESU ROMANCE
E. Dārziņš
A. Viļumanis, baritons
MĒNESS STARUS STIGO
Jāzeps Vītols
2 Latvian Folk Songs:
LAIVĀ GĀJU SŪPOTIES
ES IZGĀJU OŠU BIRZI
E. Volšteine, soprāns

EP 05
PĻĀVEJA DIENDUSA
A. Kalniņš
3 Latvian Folk Songs:
ĀVU, ĀVU BALTAS KĀJAS
SIDRABIŅA UPI BRIDU
TAUTIEŠAM ROKU DEVU
E. Pakule, soprāns
PUIŠI JĀJA PIEGUĻĀ
RINDĀM AUGA OZOLIŅI
CAUR SIDRABA BIRZI GĀJU
A. Ludiņa, soprāns

EP 06
ŠŪPULDZIESMAS P. Jurjāns
BĀRENĪTES SLAVINĀŠANA
E. Melngailis
LOKAITIESI, MEŽU GALI
E. Melngailis
LIGO DZIESMA A. Jurjāns
Jaukts koris
Teodors Kalniņš, dir.

EP 07
VISI CIEMA SUŅI RĒJA
Dir. J. Dūmiņš
CEKULAINA ZĪLE DZIED
TUMŠA NAKTE, ZAĻA ZĀLE
Dir. H. Mednis
MEITENĪTE, MELNACĪTE
RĪGA DIMD
KALNI UN LEJAS
Dir. T. Kalniņš

EP 08
KUMELIŅI, KUMELIŅI
MUGURDANCIS
MAĢAIS DANCIS
Vīru kvartets

SUDMALIŅAS V. Stūresteps
I. Dālmanis, vijole;
V. Cīrule, klavieres
LAUKU POLKA Jāzeps Mediņš
Orķestris

EP 09
SLIŅĶIS GĀJA LŪKOTIES SEV SIEVAS
JAUTRĀ LIGAVIŅA
JŪRIŅ' PRASA SMALKU TĪKLU
Tiroliešu — KAS TO LAI ZIN
Vācu — HEINRICHS UN LĪZE
Meksikāņu — SOLIŅŠ
Vīru kvartets

EP 010
SIKIE PIRKSTIŅI E. Melngailis
A. Vanags, tenors
ES UZKĀPU KALNIŅĀ
A. Vanags un V. Davidone
Orķestris
ROZĒM KAISU ISTABIŅU
V. Davidone un O. Blūmberga
Orķestris
MEITIŅA MĪĻA
V. Davidone un A. Vanags
Orķestris

EP 011
TŪDALIŅ — TAGADIŅ
A. Jurjāns
Simfoniskais orķestris
Dir. A. Jansons
KAMOLIŅDEJA
GAISMIŅA AUSA
Kokļu ansamblis

EP 012
DĀRGAKMEŅI — GEMS SUITE
J. Vītols
1. Ametists
2. Smaragds
3. Pērle
4. Rubīns
5. Briljants
Simfoniskais orķestris
Dir. L. Vigners

DV GRĀMATNĪCA
123 Huron Street Toronto 2-B

Sūtiet dāvanu saiņus saviem piederīgiem uz Lieldienām
Izmantojiet mūsu firmas uzticamos, rūpīgos un ātros pakalpojumus.
GENERAL PARCEL and TRAVEL Co., INC.
(USSR LICENCETS)
SŪTA SAIŅUS UZ SSSR, LATVIJU, IGAUNIJU, LIETUVU, UKRAINU BALTKRIEVIJU u. c. REPUBLIKĀM
MŪSU NODAĻAS: 135 W., 14th St., New York 11, N. Y. Tel. CHelsea 3-2593.
Atvērts katru dienu no plkst. 9—6; svētdienā no plkst. 9—4 p. p.
141 Second Ave. New York City Tel. GR 5-7430
Atvērts darbdienās no pl. 9—6 un sestdienās no pl. 9—4.

332 Fillmore Ave., Buffalo 6, N. Y. Tel. MOhawk 2674	900 Literary Road, Cleveland 13, Ohio, Tel. TOwer 1-1461.	11339 Jos. Campau. Detroit 12, Michigan Tel. TOwnsend 9-3980	2134 Chicago Avenue Chicago 22, Ill. Tel. DIckens 2-8232.
632 W. Girard Ave., Philadelphia 23, Pa. Tel. WAlnut 5-8878.	132 Franklin Ave. Hartford Conn. CHapel 6-4724.	359 W. Broadway S. Boston 27, Mass. ANdrew 8-5040.	3216 Sunset Blvrd., Los Angeles 26, Cal. tel. Normandy 5-9887

Mūsu lielā un uzticamā firma ir apkalpojusi tūkstošiem klientu un ir tos pilnīgi apmierinājusi. 100% garantija, ka katru saini piegādās. Sūtījumus izdara 48 st. laikā. Mērķi sasniegs 6—7 nedēļās, ar gaisa pastu 7—12 dienās. Mums krājumā plašā izvēlē pirmklasīgas preces. Pieprasiet mūsu pilnīgo bezmaksas katalogu, kurā redzami visi izdevumi, arī muitas un pakalpojumu maksas.

UZMANĪBU! JAUNA ADRESE! UZMANĪBU!
MAMBO — SAMBA — RUMBA — JIVE — CHA-CHA
DEJU studija N. SCHWANEBACH
985 BROADVIEW AVE. (Mortimer Ave. stūrī)
TEL. HO 1-4110, TORONTO
JŪS IEMĀCĀTIES ĀTRI UN LĒTI.
FOXTROTU — LĒNO VALSI — VALSI — TANGO
PRIVĀTSTUNDAS
Auksta gaisa vēdināšana. Privātstundas un izziņa katrā laikā.

Milda's FLOWERS
1597 BLOOR ST., WEST,
TĀLR. LE 6-2424, TORONTO 9, ONT.
Mūsu speciālitāte: korsāžas, ziedi ligavām, galdu dekorējumi svinībām, ziedi un vainagi bērēm.
Latviskās rotas, audumi, ādas izstrādājumi un keramika.
Piegāde pilsētas robežās.
Sagādājam ar 15% atlaidi vācu un angļu krišanla izstrādājumus.

IECELOŠANAS. IZCELOŠANAS vīzu, pasu, uzturēšanās atļauju, laulības šķiršanu legalizācijas un citas lietas administratīvas iestādēs kārto
ALEKSANDRS KANBERGS
596 Sherbourne St. Toronto
(pie Bloor St.), tel. WA 1-7149

V. KUČĀNS,
kungu drēbnieks,
120 FERRIER AVE., TORONTO,
(pie Danforth un Pape Ave.).
Tel. HO 1-5892.

AUSTRA ŠMITS
DĀMU FRIZIERSALONS
737 Bloor St., W., pie Grace, Toronto. LE 5-6792

SKAŅOJU KLAVIERES
JĀNIS CIRULIS
HO 6-7580, Toronto

ĒĻĻAS PIEGĀDE APKUREM. RU 3-6137.
Ēļļas sildītāji. Labošana, pārbūves no gaisa uz ūdens apkurēm. Pirmklasīgs darbs ekspertu izpildījumā.
SACCO OIL CO. — 1798 AVENUE RD., TORONTO.
Informācijai kontaktējiet W. V. Oesen vai C. Szmettan. katrā laikā. Mēs runājam vāciski.

Iepriecīniet paši sevi un savus draugus šinīs Lieldienās ar brīnišķīgajām smaržām

LATVIJA	$9.00	TEIKA	$2.75
BALTIE CERIŅI	6.50	SIGULDA	1.75

Pasūtinājumus sūtīt
FIELD DRUG CO.,
1392 EGLINTON AVE. WEST, TORONTO 9, ONTARIO
Taupiet COD pasta nodevu, piesūtot samaksu reizē ar pieteikumu.

B & A PHARMACY
478 PARLIAMENT ST., TORONTO, WA 1-0432, WA 1-2425
Mūsu uzticamie latviešu klienti mums ir labākā reklāma.
PIEDĀVĀJAM LAIPNĀKO UN ĀTRĀKO APKALPOSANU
MEDIKAMENTI uz LATVIJU no MŪSU VEIKALA. ĀTRA PIEGĀDE
jūsu tuviniekiem un draugiem Eiropā un zemēs aiz dzelzs aizkara. VISI SŪTIJUMI APDROŠINĀTI.
Jūs varat uzticēties: 13.000 saiņu Latviju sasnieguši 10-12 dienās.
INFORMĀCIJAI ZVANIET WA 1-0432 vai WA 1-2425 vai pienāciet personīgi. Apkalpojam klientus visur—kā Kanadā, tā ASV. Iesūtiet mums pieteikumu un mēs nosūtīsim zāles uz kuru katru vietu Latvijā tanī pašā dienā, kad saņemsim jūsu pasūtinājumu. Rēķinu piesūtīsim pēc pasūtin. izpildīšanas.

Kur pēkšņi izgaisa tavas skumjas?
Kas tevi iepriecināja?
Es ziedu uzlūkoju . . .
SVEICIET AR ZIEDIEM!
LOTUS PUĶU VEIKALS
802 Bathurst ielā pie Bloor
tel. LE 3-3884, Toronto.
Kanadas latviešu daiļamatnieku savienības salons
LOTUS

Broadview Bakery & Delicatessen
731 BROADVIEW AVE. (pie Danforth), TORONTO
TEL. HO 5-9905
Piedāvājam latviešu un citus eiropiešu gaumē gaļas izstrādājumus, tortes un dažādus cepumus no pašu ceptuves.
Pieņemam arī pasūtinājumus. E. M. MEDŅI

ZIGFRIDS ART POTTERY
ZIGFRĪDS JURŠEVSKIS
KERAMIKAS DARBNĪCA - SALONS
1425A BLOOR ST., W., TORONTO TEL. LE 6-8183
viena tramvaja pietura rietumos no Lansdowne.
KERAMIKAS VAKARA KURSI IESĀCĒJIEM.

VECĀ ĀBERA PAKALPOJUMI
NOSŪTU UZ DZIMTENI NAUDU UN SAINĪŠUS.
Par katru $1.00 tur Rb. 10.00
$2.50 sūtīšanas izdevumiem jāpiemaksā vienīgi tad, ja nosūtāmā summa mazāka par $50.00. Sākot ar $50.00, jāpiemaksā nav ne cents. Nosūtīt var katru summu. Izmaksās bez kapeikas novilkuma. Pasta garantija!
Naudas saņēmējam jāuzdod pilns priekšvārds, skaidra latviešu burtiem rakstīta adrese. Ja grib kvīti — jāpievieno neapmarkota sev atpakaļ adresēta aploksne.
Sainīšos nosūtu tikai visvērtīgākās drānas un apavus.
Nosūtīt varu jebkuru preci, kādu tur vispār atļauts sūtīt. Arī medikamentus pie citām precēm vai atsevišķi. Taču nepieņemu pasūtinājumus uz pārtiku un uz tā saucamajiem lupatu, „X" un „standartsainiem". Sūtu to un tādu, ko katrs sūtītājs izvēlas pēc manis piesūtītājiem paraudziņiem, preces attēliem un viņa paša vai mana apraksta un nosacījumiem.
Taču atsakos uzminēt Jūsu vajadzību, gaumi un maksāt spējas! Atsakos piesūtīt 12 6 lbs smagos katalogus, pēc kuriem pērku un pārdodu. Arī simtiem paraudziņus neizsūtīšu.
Jums pašiem skaidri un nepārprotami jāpasaka ne vien ko, bet arī kādu un kādam nolūkam gribat sūtīt, cik un par kādu apmēram cenu. Varat pielikt savus paraudziņus, bildes, lai mani informētu. Katrā ziņā jāpieliek sev atpakaļadresēta aploksne! To saņēmis, bez kavēšanās Jums parādīšu preci un pasacīšu cenu. Ne ko maisā pērku, ne ko maisā pārdodu! Pakalpošu akurāti.
Bankas garantēti čeki vai Money orderi izrakstāmi uz mana vārda un piesūtāmi uz manu adresi.
Alfreds Ābers
716 SO., SHERIDAN AVE.,
Tacoma 5, Wash., U.S.A.

Sestdien, 1960. gada 16. aprilī, 31. n-rs.

I. JANKOVSKIS
REAL ESTATE BROKER
93½ Roncesvalles Ave.,
Toronto, Ont.

GAĻAS UN DELIKATEŠU VEIKALS LĪ
363 RONCESVALLES AV
(pie RONCESVAL

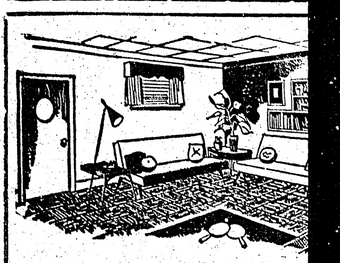

VAJ
virtuv
latviešu v
Sniedz
nājumu p
Lūdza
Ont., Can
Pēc 1

AMERIKA
LATVIEŠU TE
BOSTONAS ANSA
Bij. Latvijas Nacionālā teātra aktiera
Jāņa Lejiņ
40 gadu skatuves darba atce
TORONTO
sestdien, 1960. g. 30. aprīlī, pl
Eaton auditorijā, Eaton's
SKABAR
SIRD
Jāņa Lejiņa komēdija 3 cē
Skatuves gleznotājs
Režisors — autors.
Tēlotāji: LOLITA LEJIŅA, VALENTĪ
JĀNIS LEJIŅŠ, REINIS BĒ
JĀNIS PŪCE, GUNĀRS STĒ
SILVESTRS LAMBERGS, I
Biļetes: $3.00; $2.50; $2.00 — iepriekš
puķu veikalā, 802 Bathurst St. Izrād
Eaton auditorijas kasē. Puscenu bi
būjamas tikai "Lotus" veikalā.
AMERIKAS LA

MURRY'S DRUG STORE E. GALDIŅA
Zāļu pagatavošana. Bezmaksas piegād
Filmas. Sūtām medikamentu

Ziedi
Latvie
Ādas i
231 RONCESVALLES AV
TEL. LE 4-4645.
pēc pl. 6 v. LE 3-4037.

ARNOLDS
BĒRZ
Nekustamu īpašumu bi
kali, farmas, apbūves g
Apdrošināšanas aģentū
mēbeles, zādzības, nela
Notāriāta bi
kojumi, no
jumi, obligā
u. t. t.
REALTOR
316 HARBORD ST., TORONT

...iešus

...ĒTKOS

& A PHARMACY
...AMENT ST., TORONTO, WA 1-0432, WA 1-2425
...uzticamie latviešu klienti mums ir labākā reklāma.
...AM LAIPNĀKO UN ĀTRĀKO APKALPOŠANU
...IKAMENTI uz LATVIJU no MŪSU ...ALA. ĀTRA PIEGĀDE
...ekiem un draugiem Eiropā un zemēs aiz dzelzs VISI SŪTĪJUMI APDROŠINĀTI.
...ticēties: 13.000 saiņu Latviju sasnieguši 10-12 dienās.
...CIJAI ZVANIET WA 1-0432 vai WA 1-2425 vai pie-...nīgi. Apkalpojam klientus visur—kā Kanadā, tā ...iet mums pieteikumu un mēs nosūtīsim zāles uz ...vietu Latvijā tanī pašā dienā, kad saņemsim jūsu ...nu. Rēķinu piesūtīsim pēc pasūtin. izpildīšanas.

Kur pēkšņi izgaisa tavas skumjas?
Kas tevi iepriecināja?
Es ziedu uzlūkoju . . .
SVEICIET AR ZIEDIEM!
LOTUS PUĶU VEIKALS
802 Bathurst ielā pie Bloor
tel. LE 3-3884. Toronto.
Kanadas latviešu daiļamatnieku savienības salons
LOTUS

...view Bakery & Delicatessen
...OADVIEW AVE. (pie Danforth), TORONTO
TEL. HO 5-9905
...a latviešu un citus eiropiešu gaumē gaļas izstrā-...s, tortes un dažādus cepumus no pašu ceptuves.
...arī pasūtinājumus. E. M. MEDNI

ZIGFRIDS ART POTTERY
...FRĪDS JURŠEVSKIS
...RAMIKAS DARBNĪCA - SALONS
...OR ST., W., TORONTO TEL. LE 6-8183
...tramvaja pietura rietumos no Lansdowne.
...AMIKAS VAKARA KURSI
IESĀCĒJIEM.

...ĀBERA PAKALPOJUMI
...TU UZ DZIMTENI NAUDU UN SAINĪŠUS.
...katru $1.00 tur Rb. 10.00
...sūtīšanas izdevumiem jāpiemaksā vienīgi tad, ja ...summa mazāka par $50.00. Sākot ar $50.00, jāpie-...v ne cents. Nosūtīt var katru summu. Izmaksās ...as novilkuma. Pasta garantija!
...aņēmējam jāuzdod pilns priekšvārds, skaidra lat-...burtiem rakstīta adrese. Ja grib kvīti — jāpievie-...arkota sev atpakaļ adresēta aploksne.
...os nosūtu tikai visvērtīgākās drānas un apavus.
...t varu jebkuru preci, kādu tur vispār atļauts sūtīt. ...amentus pie citām precēm vai atsevišķi. Taču ne-...pasūtinājumus uz pārtiku un uz tā saucamajiem ..." un „standartsaiņiem". Sūtu to un tādu, ko katrs ...vēlas pēc manis piesūtītājiem paraudziņiem, pre-...n un viņa paša vai mana apraksta un nosacīju-...
... gaumi un maksāt spējas! Atsakos piesūtīt 12 ... un pārdodu. Arī simtiem paraudziņus neizsūtīšu.
...saka ne vien ko, bet arī kādu un kādam ...r kādu apmēram cenu. Varat pielikt savus ...trā ziņā jāpieliek sev atpa-...saņēmis, bez kavēšanās Jums parādīšu preci un ...aisā pārdodu! Pakalpošu akurāti.
...kstāmi uz mana vārda un piesūtāmi uz manu
Alfreds Ābers
716 SO. SHERIDAN AVE.,
Tacoma 5, Wash., U.S.A.

I. JANKOVSKIS
REAL ESTATE BROKER
93½ Roncesvalles Ave.,
Toronto, Ont.
LE 6-0143
LE 5-4455

Priecīgas Lieldienas!

Mums ir mājas visos pilsētas rajonos par dažādām cenām un iemaksām. Sekojiet mūsu speciālpiedāvājumiem Toronto Daily Star, The Telegram un Globe & Mail.

GAĻAS UN DELIKATEŠU VEIKALS **LĪDUMS** MEATS & DELICATESSEN
363 RONCESVALLES AVE., TORONTO. TEL. LE 2-8762.
(pie RONCESVALLES un HOWARD PARK).

AUGSTVĒRTĪGI PĀRTIKAS PRODUKTI.
SVAIGA un ŽĀVĒTA GAĻA, ŠĶIŅĶI un DESAS. ● DAŽĀDI VIRTUVES RAŽOJUMI.
KONSERVI, SIERI ● IMPORTĒTAS DELIKATESES EIROPIEŠU GAUMĒ
TĪTARI, VISTAS, ZOSIS u. c. mājputni. RUPJMAIZE, SALDSKĀBMAIZE u. c.
PIEGĀDĀJAM MĀJĀS. ● ATKALPĀRDEVĒJIEM ATLAIDE.

MŪSU CENAS IR ZEMAS, tāpēc, ka visus gaļas izstrādājumus gatavojam paši savā gaļas un desu darbnīcā. SVAIGU GAĻU VIESĪBĀM. Varam piegādāt katram dalībnieku skaitam.

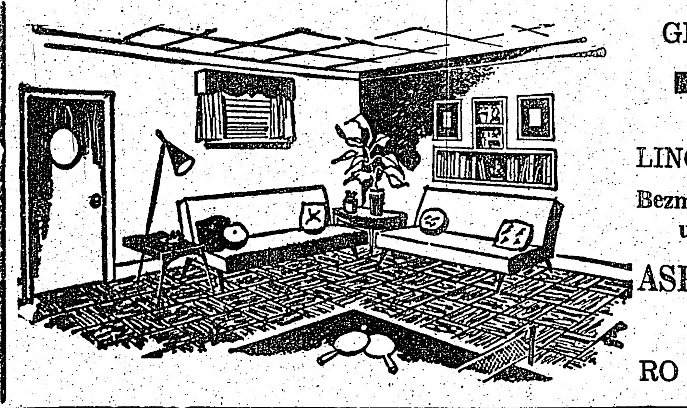

GRĪDU — GRIESTU — SIENU
TILES
LINOLEJI — TEPIĶI — KRĀSAS
Bezmaksas piegāde un aprēķini
Informācija latviešu valodā
ASPHALT SERVICES LTD.,
702 WESTON RD.
RO 9-4734 TORONTO RO 9-4154

VAJADZĪGA SAIMNIECE,
virtuves strādniece, telpu tīrītāja un izpalīdze
latviešu vasaras viesnīcai "GLEN ECHO LODGE" Muskokā, no 23. jūnija līdz 5. septembrim.
Sniedzu arī informāciju un pieņemu pieteikumus atvaļinājumu pavadīšanai.
Lūdzu rakstīt: I. Fricbergs, 365 Millwood Rd., Toronto, Ont., Canada, tel. HU 7-2928. Zvanīt vakaros.
Pēc 1. maija tel. GRAVENHURST, MURRAY 7-3001.

PASŪTINIET!
NĒĢI
170 gr. kārbiņa — 75¢
SKUMBRIA
170 gr. kārbiņa — 50¢
ŽĀVĒTI ZUŠI
200 gr. kārbiņa — 60¢
110 gr. kārbiņa — 45¢
ŠPROTES
150 gr. kārba — 25¢
105 gr. kārba — 20¢
Cenā ieskaitīta piesūtīšana.
Aploksnē, lūdzu, pievienojiet Money orderi vai čeku.
A. Rose IMPORT
10 WIDMER ST., TORONTO

✝

MŪSU MĪĻAIS DĒLS, BRĀLIS UN SVAINIS

Edvins S. Kempe

dzimis 1931. g. 13. decembrī, miris 1960. g. 3. aprīlī.
Apglabāts 1960. g. 6. aprīlī Sv. Pāvila ev.-lut. draudzes kapos Detroitā

Viņu mīļā piemiņā paturēs
PIEDERĪGI ASV, KANADĀ UN LATVIJĀ

Gribēju tālajos laukos vēl iet,
Klausīties ziedonī, kā cīrulīts dzied.
Satumsa nakts . . .

✝

Dieva mierā aizgājusi mūsu mīļā māmiņa un vecmāmiņa

ANNA FREIMANIS, dzim. RUDMANIS

dzim. 1877. g. Latvijā, Bukaišu pag., mir. 1960. g. 13. aprīlī Toronto. Guldīsim zemes klēpī š. g. 16. aprīlī York kapsētas latviešu nodalījumā. Izvadīsim no Cook bēru mājas, 721 Bloor St. W., pl. 10 no rīta.

Dziļās skumjās:
MEITAS, ZNOTI, MAZMEITA un
PIEDERĪGIE LATVIJĀ un ASV

Dusi saldi, māmiņa . . .

AMERIKAS LATVIEŠU TEĀTRA
BOSTONAS ANSAMBLIS
Bij. Latvijas Nacionālā teātra režisora un aktiera
Jāņa Lejiņa
40 gadu skatuves darba atceres viesizrāde
TORONTO
sestdien, 1960. g. 30. aprīlī, plkst. 8 vakarā, Eaton auditorijā, Eaton's College St.
SKABARGA SIRDĪ
Jāņa Lejiņa komēdija 3 cēlienos.
Skatuves gleznotājs — Ārdis Vinklers.
Režisors — autors.
Tēlotāji: LOLITA LEJIŅA, VALENTĪNA VASIĻEVSKA, JĀNIS LEJIŅŠ, REINIS BIRZGALIS, JĀNIS PŪCE, GUNĀRS STRAUMĒNS, SILVESTRS LAMBERGS, BORISS ROGA.
Biļetes: $3.00; $2.50; $2.00 — iepriekšpārdošanā "Lotus" puķu veikalā, 802 Bathurst St. Izrādes dienā, 30. aprīlī, Eaton auditorijas kasē. Puscenu biļetes skolēniem dabūjamas tikai "Lotus" veikalā.
AMERIKAS LATVIEŠU TEĀTRIS

Sunnyside
IZĪRĒJAMA
glīta, mēbelēta istaba ar virtuves lietošanu.
Toronto rietumos.
Zvanīt katrā laikā
LE 1-5193, Toronto.

VIENTUĻŠ KUNGS
pazīšanās trūkuma dēļ nopietnā precību nolūkā šādā veidā vēlas iepazīties ar tautieti no 45 līdz 50 g. v. Vēstules adresēt šis avīzes kantorī ar "Cerība". Klusu ciešana garantēta.

Jūsu DRĒBNIEKS
A. SILAVS
128 CLAIRTON CR.
pie Scarlet Rd.
Tel. RO 2-1370.

SKAISTS
2 ISTABU DZĪVOKLIS
ar virtuvi un atsevišķu vannas istabu. Uz vēlēšanos virtuve tiks apmēbelēta. Lēti izīrējams klusiem ļaudīm. Zvanīt: RU 1-6444, Toronto.

TIKAI PAR 1 DOLARU
darba algas technikuma audzēknis izlabo radioaparātus. Lietpratīgs darbs. Zvanīt vakaros, HI 4-8536.

LOGAN RAJ. (pie parka)
IZĪRĒJAMA
MĒBELĒTA ISTABA AR VIRTUVI.
Uz vēlēšanos 2 istabas.
HO 6-2632, Toronto.

VAJADZĪGA BĒRNU AUKLE
pie diviem bērniem (1½ un 5½ g. v.), un eventuāli piepalīdzēt arī mājas darbos. Iespēja dzīvot uz vietas.
Zvanīt vakaros HO 3-5564.

MĀKSLAS SALONS
CREST FLORISTS
567 Mt. Pleasant Rd. — blakus Crest teātrim, Toronto.
Piedāvā:
● Visskaistākos un vissvaigākos ziedus — grieztus, ziedu sakārtojumus un tropiskus stādus.
Pasūtinājumus pieņem pa tālruni
HU 7-0491.
Pāri ziedienm lielā izvēlē
LATVJU GLEZNOTĀJU ORIĢINĀLDARBI
nesaistošai apskatei un iegādei pēc vēlēšanās.

MURRY'S DRUG STORE E. GALDIŅA 3108 Dundas St., W. Toronto, RO 7-8468.
Zāļu pagatavošana. Bezmaksas piegāde mājās. Kosmētika.
Filmas. Sūtām medikamentus uz Latviju.

Venus
● Ziedi un ziedu sakārtojumi.
● Latviešu keramika.
● Ādas izstrādājumi.
231 RONCESVALLES AVE, TORONTO
TEL. LE 4-4645.
pēc pl. 6 v. LE 3-4037.
A. PUTNIŅŠ.

ARNOLDS
BĒRZIŅŠ
REALTOR
● Nekustamu īpašumu birojs: mājas, veikali, farmas, apbūves gabali.
● Apdrošināšanas aģentūra: auto, mājas, mēbeles, zādzības, nelaimes u. t. t.
● Notāriāta birojs: līgumi, tulkojumi, notāriāli apstiprinājumi, obligācijas, aizdevumi u. t. t.
316 HARBORD ST., TORONTO. TEL.: LE 4-8447.

BAZNĪCAS ZIŅAS

DIEVKALPOJUMI ASV

NUJORKĀ

Latviešu ev. - lut. draudze, 564 Second St., Brooklyn 15, N. Y. Dievkalpojumi Betlemes baznīcā.

Lieldienās, 17. aprīlī, seši dievkalpojumi: pl. 6 rītā **Frīportā**, Kristus baznīcā, māc. O. Gulbis; pl. 6.30 **Bronksā**, Fordham luterāņu baznīcā māc. A. Ozols; pl. 6.45 **Beišorā** Sv. Lūka baznīcā māc. R. Zariņš; pl. 1 dienā Mūsu Pestītāja baznīcā **Džamaikā** māc. R. Zariņš; pl. 2 p.p. Mūsu Pestītāja baznīcā Port Vašingtonā māc. O. Gulbis; pl. 3 p.p. Betlemes baznīcā māc. R. Zariņš.

DETROITA

Mācītājs Valters Līventāls, 12682 Montevista, Detroit 38, Mich.

Dievkalpojumi notiek Holmes Methodists Church.

Pirmās Lieldienu dienas dievkalpojums 17. aprīlī, plkst. 9 no rīta. Dievgalds. Sprediķos māc. J. Sīpols. Dziesmu lapiņas. Solists: A. Dravnieks. Ērģeln. E. Kuusk. Plkst. 8.30.

★

Detroitas ev.-lut. latviešu draudzes jauniešu iesvētīšanas dievkalpojums Pirmajā Lieldienu svētku dienā 17. aprīlī, pl. 2 p.p. ar Detroitas latviešu koŗa piedalīšanos Sv. Marka baznīcā (1045 Grand Blvd.), ar sv. vakarēdienu. Prāv. A. Skrodelis.

CIKĀGĀ

Cikāgas latviešu ev. - lut. Ciānas draudzē, 5015 W., Ferdinand St.

Svētdien, 17. aprīlī, pirmais Lieldienu dievkalpojums plkst. 7. rītā. Koris Ed. Strautmaņa vadībā, māc. A. Rautenšilds. Pl. 11 otrs dievkalpojums ar dievgaldu. Teol. bak. I. Kalniņš un māc. A. Rautenšilds. I. Skudras solo, R. Vilniņa pavadījums.

Cikāgas latviešu ev. - lut. Jāņa draudzes dievkalpojumi notiek katru svētdienu, plkst. 10,00 rītā, draudzes baznīcā, 1701 N. Richmond ielā. Māc. G. Straumanis.

Māc. Pāvils Kirsons, Meivudā, Ill., tel. FI 2-2420

Sv. Pāvila ev. lut. draudzes dievkalpojumi ik svētdienas, plkst. 11.30 dienā Cikāgas luterāņu semināra baznīcā, 1644 So. 11th Ave., Maywood. Ik svētdienas no plkst. 9.45 līdz 11.15 dienā svētdienas skola.

Māc. A. Sudars, 1030 — 30 Ave. Belwood, Ill.

Cikāgas latviešu ev. lut. Miera draudzes dievkalpojumi katra mēneša 1. un 3. svētdienā, pl. 1 dienā lietuviešu baznīcā, 2225 W. Cermak Rd.

Cikāgas latviešu baptistu draudzes dievkalpojumi katru svētdienu, plkst. 11 dienā, 5000 W. Ohio St., māc. A. Stefenbergs. Jaunatnes sanāksmes katru svētdienu pl. 9,30 no rīta. Lūgšanu dievkalpojumi katru sestdienas vakaru, pl. 7,30.

Māc. J. Turks, Kalamazū, 903 Hazard Ave., tel. 44619.

Lansing Koledžas lut. baznīcā mēneša 1. svētdienā, pl. 2 dienā, bērniem pl. 1,15.

Elkhartā, Ind., reizi mēnesī svētdienas vakarā, YMVA's telpās, 120 W. Lexington Ave.

Māc. A. Plebalgs, Kalamazū, 328 S. Rose St., tel. 4-8255.

Māc. J. Lazda, 60 Dennis Ave., S. E. Grand Rapidi.

Dievkalpojumi latviešu ev.-lut. Vienības draudzes baznīcā katru svētdienu plkst. 10 no rīta un 4. svētdienā Trīsvienības baznīcā pl. 2 p.p., bērniem pl. 1.15 p.p.

Kalamazū sv. Jāņa ev. - lut. draudzei mēneša 2. un 4. svētdienā Trīsvienības baznīcā, pl. 2 dienā, bērniem pl. 1,15.

Mineāpeles St. Paula latviešu ev.- lut. draudzes dievkalpojumi savā dievnamā, 3152 S 17th Ave

Latviešu ev. - lut. Miera draudzes dievkalpojumi notiek Sv. Pētera baznīcā, Sparks ielā.

MILVOKI

Milvoku latviešu ev.-lut. Kristus draudzes dievkalpojumi draudzes baznīcā, 1900 W. Washington ielā katru svētdienu, pl. 1.30 dienā. Draudzes svētdienas skola pl. 1.00 dienā. Jaunatnes stunda pl. 3.00 dienā. Māc. J. Meisters.

DIEVKALPOJUMI KANADĀ

Prāv. A. Mitulis — 427 Van Norman St., Port Arthur, Ont., tel. 40302.

TORONTO

Māc. A. Cops, 70 Scarboro Rd., Toronto, Ont., tel. OX 9-3331, Toronto Sv. Andreja baznīcā, Carlton un Jarvis ielu stūrī. Tel. WA 4-1563.

Pirmās Lieldienās, plkst. 10 rītā, dievkalpojums.

Kičenerā, Lielajā Piektdienā, 15. aprīlī, plkst. 5 pp. dievkalpojums ar dievgaldu. Māc. A. Čops.

Māc. A. Lūsis, 50 Dewson St., Toronto. Ont., tel. LE 6-2510

17. aprīlī, plkst. 5.30 no rīta Lieldienu rīta dievkalpojums Sv. Jāņa baznīcā; plkst. 2 p.p. Lieldienu dievkalpojums Trīsvienības baznīcā.

Māc. A. Briedis, 191 Ferris Rd., Toronto tel. PL 7-2739.

Toronto Austrumu ev.-lut. latviešu draudzes dievkalpojumi notiek Sv. Barnaba baznīcā, 361 Danforth Ave.

17. aprīlī — Lieldienās — plkst. 6 rītā dievkalpojums.

24. aprīlī — Lieldienu atsvētē — plkst. 2.30 p. p. evaņģelizācijas dievkalpojums. Sprediķos viesis māc. J. Prauliņš no St. Katarīnēm. Svētdienas skola.

HAMILTONĀ

Māc. E. Pavasars, 209 E. 38th St., Hamilton, Ont. Tel. Fulton 3-1182.

Hamiltonā, Latviešu ev. - lut. Kristus draudzē, Sv. Trīsvienības baznīcā, 18 Victoria Ave., S., tel. CE 2-2385.

Pirmajās Lieldienās, 17. aprīlī, plkst. 4 p.p. dievkalpojums ar dievgaldu. Piedalās draudzes koris A. Kārkliņas-Skudras vadībā.

HAMILTONAS LATVIEŠU BAPTISTU MISIONĀRU

dievkalpojumi notiek Stanley Ave., baptistu baznīcā. Sniedz visus garīgus paskaidrojumus.

Bībeles studēšana un lūgšanas stundas katru nedēļu. JA 9-1097.

SADBERI:

Māc. Ed. Ķerģis, 153 Bancroft Dr., Sudbury, Ont. Tel. OS 3-3284.

Sadberijā Lielajā Piektdienā, 15. aprīlī, plkst. 13 Sv. Jāņa baznīcā (232 Pine St.) dievkalpojums ar Svēto Vakarēdienu.

Timminsā svētdien, 24. aprīlī, plkst. 15 lut. baznīcā (Spruce St.) dievkalpojums.

VINIPEGA

Latviešu Sv. Krusta draudzes dievkalpojumi notiek Sv. Lūkasa baznīcā, Hartford un McGregor ielu stūrī.

OTĀVĀ

Māc. Edg. Lange, 364 Pleasant Park Road, Ottawa 1 Ontario. Tel.: RE 3-3906

MONTREĀLĀ

Māc. V. Sēfers, 4571 Coolbrook Ave., Montreal, P. Q. Tel. HU 4-8394. Dievkalpojumi Presbiteriāņu baznīcā, Hutchison un Viateur ielu stūrī.

17. aprīlī, plkst 6 no rīta Agrais Lieldienu rīta dievkalpojums. Dziedās L. Karlsone.

Māc. Arturs Voitkus, Dievkalpojumi notiek Jāņa ev. - lut. baznīcā, 4345 Marcil Ave., (pie Monkland Ave.). Draudzes nams, kanceleja un māc. dzīvoklis — 3438 Rosedale Ave., tālr. HU 9-3224.

Lieldienās, 17. aprīlī, plkst. 6 no rīta, Saullēkta dievkalpojums.

Trešdien, 20. aprīlī, plkst. 8 v. Bībeles stunda.

Piektdien, 22. aprīlī, plkst. 7.30 vakarā iesvētāmo bikts dievkalpojums.

Svētdien, 24. aprīlī, plkst. 1.30 p.p., iesvētību dievkalpjoums.

Svētdien, 1. maijā, plkst. 1 p.p., Svētdienas skola; plkst. 1.30 dievkalpojums.

Svētdien, 8. maijā, plkst. 1.30 p.p., Ģimenes dienas dievkalpojums.

ST. KATARĪNES

Māc. J. Prauliņš, 22 Academy St., Apt. 3, St. Cahtarines, Ont. Tel. MU 5-5098.

Niagarā latviešu ev.-lut. draudzē dievkalpojums 1. maijā, pl. 2 p.p. anglikaņu Sv. Jāņa baznīcā, 580 Portage Rd.

EDMONTONĀ

Māc. Elmārs Caune (10990 - 125 St. Tālr.: HU 8-1693, Edmonton, Alta).

TORONTO BAPTISTU

draudzes dievkalpojumi svētdienās pl. 3 p.p. un trešdienās pl. 8 Bībeles vakari Walmer Road baznīcas telpās.

TORONTO LATVIEŠU MISIONE

Toronto latviešu misiones kārtējie dievkalpojumi notiek sestdienās, plkst. 8 vakarā — 14 Park Rd., Bloor pazemes pieturas tuvumā. Svētdienu rītos, pl. 10.45—11.00 garīgs radio raidījums — Brīdis ar Dievu; viļņu garums 1350 — Ošavas raidītājs. Tel. AM 1-4218

Laikrakstam LATVIJA AMERIKĀ
123 Huron St., Toronto, Ont., Canada
Lūdzu izsūtiet man laikrakstu LATVIJA AMERIKĀ
līdz .... uz .... mēnešiem ar šādu adresi:
Mr., Mrs., Miss ....
Adrese: ....
Pievienoju Money Orderi, čeku vai skaidrā naudā $ ....
.... abonementa uzsākšanai — pagarināšanai
(Nevajadzīgo svītrot)
Paraksts ....
Abonēšanas maksa: $1.50 par 1 mēn., $4.50 par 3 mēn., $8.50 par 6 mēn., $16.00 par gadu.
Visi mūsu laikraksta abonenti un pārstāvji lūgti izdarīt savus maksājumus tieši ar apgādu Daugavas Vanagi, 123 Huron St. Toronto, Ont., Canada, vai ar galveno pārstāvi ASV — A. Līcis, 161 Brightwater Court, Brooklyn 35, N.Y., U.S.A.

UNO MANKIN REALTOR
392 Danforth Ave., Toronto, HO 1-1114.
MEMBER TORONTO REAL ESTATE BOARD
PARSTĀVIS K. KĀRKLINŠ
Birojā HO 1-1114. Mājā HO 6-5024

ĪPAŠUMI TORONTO, MĀJAS, VEIKALI VISOS PILSĒTAS RAJONOS UN LAUKU APKĀRTNĒ.

Priecīgas Lieldienas!

IZKĀRTOJAM AIZDEVUMUS MĀJAS IEMAKSĀM BEZ ATLĪDZĪBAS PAR MINIMĀLIEM %%.

„MODERNĀS PELNRUŠĶĪTES" LAULĪBAS AIZ SLĒGTĀM DURVĪM

Izolde Silkovska kļūst amerikāņu ģimenes locekle

Hamiltonā (A. K.) — Pagājušajā svētdienā mācītājs Edvards Pavasars Hamiltonā salaulāja 26 g. v. Izoldi Silkovsku ar jauno amerikāņu medicīnas studenu H. C. Lamontu. C. Lamonts ir vienīgais dēls Korlisa Lamonta ģimenē. Līgavaiņa vectēvs Tomass V. Lamonts savā laikā bijis miljonāra J. P. Morgana „finanču imperijas" prezidents. Kā min amerikāņu laikraksti, Lamontu ģimene atbilstot visvairāk priekšnoteikumam, ko Ņujorkas aprindās varētu apzīmēt par valdošo aristokratiju.

Laulību ceremonija notika vietējā luteriāņu baznīcā aiz slēgtām durvīm. Pat žurnālisti un preses fotografi netika ielaisti, kaut pēdējie pa aplinkus ceļiem deguva visu — gan kāzu uzņēmumus, gan arī pašas ceremonijas norises gaitu. Visa ceremonija iesākās ļoti vēlu. Neliela grupa baznīcas priekšā (ieskaitot mūsu tautiešus) gaidīja līgavas un līgavaiņa ierašanos, bet — veltīgi. Pēdējie jau bija baznīcā ieradušies 3 stundas pirms laulībām. Baznīcas apkalpotājs pat atteicās ielaist baznīcā kāzu viesus, kas bija nokavējušies. Laulību ceremonija, pēc aculiecinieku nostāstiem, bijusi samērā īsa.

Līgavu baznīcā ievedis viņas tēvs Arvids Silkovskis, un kāzu viesi varēja apbrīnot līgavas zilonkaula krāsas katedrāles stila tērpu, kuram bija pieskaņota atteicīga līgavas galvas rota — rožu vainags ar vieglu plīvuru.

Līgavas māsas bijušas zaļos tērpos. — divas no tām Izoldes studiju biedrenes, trešā — līgavaiņa māsa no Ņujorkas.

Līgavaiņa vedējtēvs bijis ņujorkietis E. Gārdiners. Līgavas māte — pianiste Anna Silkovska-Medne, Hamiltonā iecienīta klavierskolotāja, spēlējusi kāzu mūziku.

Tūlīt pēc laulībām bijis kāzu mielasts Alumni hallē, Makmāstera universitātē, kur līgavā studējusi dabas zinības.

Šo neparasto notikumu sevišķi plaši atzīmēja kanadiešu prese, neskopojoties ar bilžu materiāliem un sensacionālā ietērpā viedotiem aprakstiem.

Pirms došanās atpakaļ uz ASV, C. H. Lamonta tēvs Korliss žurnālistiem izteicies: „Mans dēls ir ļoti laimīgs," bet skaidrs ir viens, ka Hamiltonas latviešiem šī nebija prieka diena.

Līgavaiņa māte par savu jauno radinieci izteikusies ļoti sirsnīgi: „Mēs esam uz Izoldi ļoti lepni. Viņa ir šarmanta, skaista un gudra."

IZLAIDUMA AKTS JAUNIEŠIEM

Šestdien, 23. aprilī, plkst. 7 vakarā Sv. Andreja baznīcas zālē notiks bērnu vasaras nometņu vadītāju un viņu paligu pirmais sviniģais izlaiduma akts ar beigšanas apliecību pasniegšanu, priekšnesumiem, dejām un rotaļām. Ieeja šajā sarikojumā pret labprātīgiem ziedojumiem.

Vadītāju kursi sākās jau 1958. gadā ar 24 dalībniekiem un turpinājās nepārtraukti. Kursantiem bija jāiztur stingri pārbaudījumi teorijā (ziemā) un praksē (vasarā). Audzinātāji un kursu vadītāji pēdējā sēdē paziņoja beigušos: I. Slanke, J. Dreifelds, A. Zaķis, A. Neimers, D. Upesiāce, Z. Zichmane, D. Kārkliņa un I. Akmene. Kursus vēl turpinās tie, kuriem trūkst vasaras prakses: M. Vāgners, M. Pilpe, P. Andersons un A. Siksna.

Kursu vadītāja A. Slaviešа izsakās: „Jaunieši šoreiz ir tiešām daudz strādājuši, kādēļ jācer, ka vecākā paaudze pratīs atteicīgi novērtēt viņu pūles un sasniegumus."

Apvienoto Kanadas pukkopju sanāksmē Toronto īpašu ievērību izpelnījās puķu veikala Lotus īpašniece H. Pētersone, kas redzama uzņēmumā ar savu ziedu sakārtojumu paraugiem Goodall's foto.

DARBS SĀKAMS NO PAMATIEM

Mums trimdā netrūkst pieredzes bagātu vīru, kas brīvajā Latvijā ieņēma ministru, sūtņu, direktoru un citus atbildīgus un svarīgus posteņus. Šķiet, tāpēc arī mūsu dzīve trimdas sākumā tūlīt degļa īstajās sliedēs.

Dzīve DP nometnēs pulsēja lielā ticībā, ka, karogiem plivojot, varēsim drīz atgriezties Latvijā, lai sēstos savās vecās darba vietās un dzīve atkal pa vecam ritētu tālāk. Tāpēc arī pavisam maz tika domāts par problēmām, kam būtu jāpiešķir vērība, ja trimda ieilgtu.

Varēja cerēt, ka organizēšanās izbeigsies, sasniedzot augstāko mērķi — Brīvās pasaules latviešu apvienību, lai tad pievērstos tiešajam darbam. Bet kā rādās, tad arī vēl šodien šī organizēšanās nav beigusies un arvien vēl tiek radīti jauni „svarīgi" posteņi, un domāts tikai par citām lietām.

Nupat latviešu draudžu pārvalde konferencē ASV nolemts radīt jaunu draudžu pārraudzības apgabalu. Nodibināta sava latviešu baznīcas ārpolitikas komisija, izraudzīti vadītāji u. t. t. ALJA's ierosinājums par latviešu ģimnazijas dibināšanu ASV atzīts par tik svarīgu, ka to izlemt paredzēts ALA's kongresā.

Bet vai šo lielo organizēšanās darbu veicēji un augsto amatu nesēji ir apdomājuši, ka „sīkie" darbiņi, kas būtu liekami šīs dižās celtnes pamatos, paliek nedarīti? Ka mums trimdā ir tik daudz šķietami sīku darbu, kuŗus nedrīkstam atstāt nedarītus, lai kā tauta trimdā spētu pastāvēt un visa dižā celtne nesagrūtu. **Tāds pamatas balsts trimdas sabiedriskai celtnei ir — iemācīt latviešu bērniem latviešu valodu, lai tie paliktu latvietībā.**

Vācijas DP nometņu posmā šo „sīko" darbiņu veica brīvās Latvijas skolotāju saime, sākot šo darbu no pamatiem bērnu dārzos,, turpinot tautskolās, vidusskolās un beidzot Baltijas universitātē. Tas tad bija dabisks attīstības ceļš, uz kā šī latviešu izglītības sistēma balstījās un kas tai nodrošināja pastāvēšanu un sekmes.

Stāvoklis krasi mainījās, izceļojot uz citām zemēm. Pēc nometņu samērā noslēgtās dzīves nonācām stiprās svešas vides ietekmē un apstākļos, kur viss atkal bija jāceļ no jauna, bet skolotāji šim darbam varēja nodoties tikai no maizes darba brīvajās stundās, pie kam paši personīgo dzīves rūpju nomākti.

Draudzes un biedrības visu enerģiju veltīja savam organizatoriskam darbam un centās saimnieciski nostiprināties.

Ir pēdējais laiks visām organizācijām un draudzēm nopietnāk pievērsties jaunatnes resp. bērnu audzināšanai — nodrošināt vismaz tiem latviešu valodas iemācīšanu.

Šīs zemes apstākļos arī jaunatnes audzināšanas darbs sekmīgs būs tikai tad, ja to nostādīsim uz materiālās bazes. Organizācijām „pagastos" ir svarīgāk radīt ne namu un lauku īpašumu iegādes fondus, bet gan dibināt jaunatnes audzināšanas fondus. Vecie skolotāji vēl labprāt ziedo par brīvu savu darbu jaunatnes audzināšanai, bet viņu spēki jau tikpat kā izsmelti. Jauno skolotāju darbā ir nācis klāt ļoti maz. Domāju, ja varētu skolotājiem un tāpat bērnu vasaras nometņu vadītājiem nodrošināt atalgojumu ,tad būtu iespējams šinīs darbos iesaistīt arī mūsu studējošo jaunatni, kas tagad studiju naudu pelna citā darbā.

Tagad skolotāju brīvprātīgais darbs ir jāņem bez kontroles tāds, kādu nu katrs ierobežotos apstākļos spēj dot, un jābūt tikai pateicīgiem par to pašu. Sistēmatiski sagatavotu darbu pēc programmas šādos apstākļos ir grūti prasīt, tāpēc dažās skolinās stipri cieš paidagoģiskā pieeja un sekmju līmenis nav augsts.

Bet, ja mēs atzītu, ka šīs „sīkais" darbs ir nepieciešams, ka tas ir pamata balsts draudzēm, biedrībām un visai mūsu dižai trimdas sabiedriskai celtnei, tad, šķiet, nebūtu šķēršļu šo darbu kopējiem spēkiem nostādīt uz drošiem un pienācīgiem pamatiem, lai skolinas strādātu pēc noteiktas programmas ar labi sagatavotiem skolotājiem, pēc jaunākām paidagoģijas atziņām. Gribas cerēt, ka tad samazināsies arī vecāku un bērnu „pretestības problēma" latviešu skolai. Šeit vēl gribētu piezīmēt: ja mēs saviem bērniem gribam nodrošināt sekmes mūzikā, baletā, peldēšanā, slidošanā u. t. t., tad mēs meklējam vislabākos skolotājus un, protams, arī labi tiem samaksājam.

Latviešu skolinu darbu nekādā ziņā nevajadzētu ieskatīt par mazāk svarīgu. Šis darbs tāpat materiāli nodrošināms un tas sākams no pamatiem — tieši ar latviešu valodas iemācīšanu un mūsu bērnu ievadīšanu nacionālās tradīcijās. Ja šis darbs labi sekmēsies un būs vajadzība pēc speciālām telpām un lauku īpašumiem vasaras nometnēm, tad visu to ar prieku sagādāsim. Darbs jāsāk no pamatiem. lai, organizējoties pa augšu, nepazaudētu visu.

T. Sīļs.

OPERA POŠAS TURNEJAĪ

IZRĀDES BEZ LEONARDA VORRENA

Ņujorkas slavenā Metropolitēna opera, tā pat kā iepriekšējos gados, arī šogad viesosies Torontо no 30. maija līdz 4. jūnijam. Interesentiem būs izdevība dzirdēt 5 operas (viens jauniestudējums) un vienu opereti: Verdi Trubadūru, J. Štrausa Čigānu baronu, Džordāno - Andrē Šenjē, Guno Faustu, Verdi Simonu Bokanegru un Verdi Traviatu. Sākumā bija paredzēts, ka baritons Leonards Vorrens, kuŗa pēkšņā nāve uz skatuves bija smags trieciens visiem operas cienītājiem, dziedās grāfu Lunu Verdi „Trubadūrā" un Žermonu šī paša komponista operā „La Traviata." Tagad Vorrenam paredzētās lomās uzstāsies baritons Roberts Merills un baritons Mario Sereni. Šķiet, vislielāko mākslas baudījumu torontiešiem sagādās opera „La Traviata" ar Annu Moffo Violetas lomā, kuŗu dzirdējām pirms divi gadiem Čikāgas Liriskā operā. Mākslinieciskо interesi pacels arī jaunā un latviešu koncertpublikai pazīstamā dziedātāja Terēza Stratas, kas dziedās divas mazākas lomas Toronto viesizrāžu laikā.

A. K.

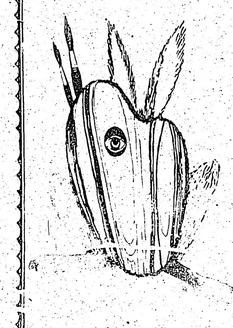

PRIECĪGAS LIELDIENAS
nēvēl
A. LAGUNS,
APUKURES IERĪČU SPECIĀLISTS
LE 1-5683

„LAI PIE LABAS MĀJAS TIECI, ZVANI LENNOX PIECREIZPIECI!"
OSKARS PERRO
LE 5-5555
REALTORS
1595 BLOOR ST., W., TORONTO.

Iznācis
prof. J. ENDZELĪNAM VELTĪTS
RAKSTU KRĀJUMS
(viena rakstu daļa latviešu, otra — vācu valodā)

Iesietas grāmatas cena ir šāda: ASV un Kanadā — 3,50 $, Anglijā — 17 šil., Dānijā un Norvēģijā — 20 kr., Zviedrijā — 17 kr., Rietumvācijā — 11 DM; pārējās valstīs cena pielīdzināta „Ceļa Zīmju" ½ gada abonementam. Brošēta grāmata maksā ASV un Kanadā — 3.—$, citur — pēc dolara kursa attiec. valstī.

Naudu sūtīt sek. kopas pārstāvjiem (šie arī piesūtīs grāmatu): Ziemeļamerikā — B. Jēgeram (408 Crown St., New Haven, Conn.), Skandinavijas valstīs — K. Draviņam (Kävlingevägen 3a, Lund, Sweden), pārējās Eiropas valstīs — A. Mežalam (21 a) Münster/Westf., Magdalenenstr. 18/19, W. Germany).

ČIKĀGAS BALTU FILOLOGU KOPA

TRĪSPADSMITĀ STUNDA

PA SLEPENO AĢENTU NOSLĒPUMAINAJĀM UN BĪSTAMAJĀM GAITĀM

17. PRETRUNĪGAS ZIŅAS

„Nu sveiks, pazudušais brāli, atkal vecajā Rīgā!" Ģenerālis J. Balodis, satvēris pulkveža Sēļa roku, jokoja: „Celmiņ, tev nav jābūt greizsirdīgam — kad šis vīrs ir manā tuvumā, tad es zinu, ka man ne mats no galvas nevar nokrist. Tu nāc mājās istā laikā. Šovakar vēl tevi netirdīsim, jo Andrejs, droši vien, gribēs mūs visus vēl pacienāt. Gribēsi nomazgāt ceļa putekļus un labi izgulēties. Redzi, kamēr tu biji projām, esmu no krenķiem nosirmojis."

„No sirds priecajos atkal būt Rīgā un veco draugu pulkā," sirsnīgā sagaidīšana Sēli bija aizkustinājusi. „Tie pāris sirmie mati tevi padarījuši tikai košāku. Paskaties uz Lejassausu, viņam galva kļūst aizvien kailāka, bet pats kā priecīgs, tā priecīgs."

„Lejassauss arī var priecāties, jo Galindoms nupat viņam pabeidzis celt jauno bodi," J. Balodis turpināja jokoties.

„Jā, seši stāvi! Uz otro stāvu pircējus uzrauj federtrepes. Pašā augšā, sestā stāvā, būs tējnīca un balbieris, kur tādi vīri kā mūsu Sēlis pēc ceļa var noraut bārdu," sarunā iekrita omulīgais pulkvedis Lejassauss. „Un tagad lūdzu pie galda. Redzēs, ko mans šķenders ar Hamrichu būs savārījuši," namatēvs vedināja viesus uz ēdamistabu.

„Jā, ko tu valdīšanai padarīsi," Sēlis, sekodams ģenerālim, tikai tagad atcerējās, ka pēdējoreiz bārdas nazis viņa sejai bija piesķāries Varšavā. „Gods, kam gods. To laikam mēs neviens nevarējām iedomāties, ka no mazās kantinītes Iekšrīgā Andrejs uzbūvēs vislielāko bodi visā Rīgā."

„Jā, līdz tai dienai, kad to laipni pārņems Kreditbanka," pulkvedis Galindoms girbēja pakircināt tautsaimnieku, kas bija paveicis gandrīz neticamu brīnumu. Pat Lejassausa tuvākie paligi necerēja, ka no mazā karavīru veikaliņa tik īsā laikā izaugs lielākais preču nams visā Ziemeļeiropā.

„Armijas ekonomiskais veikals paliks! To, ko mēs paši esam uzceluši, mums neviens neatņems," ģenerāli acīmredzot kaitināja doma, ka Kreditbanka, kas pa labi un pa kreisi rīkojās ar valsts naudu, kādā jaukā dienā iedomātos ierosināt pārņemt no armijas saimniecisko pasākumu, ko izveidojuši un uzcēluši karavīri, un kuŗa peļņu kara ministrs izlietoja kultūrāliem un citiem svarīgiem mērķiem, kas nebija paredzēti Kara ministrijas budžetā.

Mēdz apgalvot, ka vīri, kuŗu draudzībai pamati likti cīņu laukos, pēc gadiem atkal kopā sanākot, nereti uzvedās kā draiski pusaudži. Atmiņas kavējoties, kā burvju miglā pazūd aizvadītie gadi, sprēgā asprātības un zobgalība, kas, draudzīgu smieklu pavadīta, liek atmiņēties tās dienas, kad kara mētelis un sirdsdegsme bija pazīšanās zīme tai lielajai brālībai, kas vēsturē iegājusi ar Latvijas brīvības cīņu vārdu. Cik zīmīgi, ka karavīri nemēdz ilgi kavēties pie drūmajiem un asiņainajiem brīžiem, kur cīņu takās tiem līdzi solojusi nāve. Viņi, kas nāvi nicinājuši, laikam vislabāk prot priecāties par dzīvi. Tā arī tajā vakarā pulkveža Lejassausa mājīgajā dzīvoklī ģenerālis J. Balodis savu veco draugu pulkā neskopojās ar labsirdīgiem jokiem un paasām skabargām, kas bija tēmētas te mājastēvam, te Sēlim, te Celmiņam, te kādreizējam atsevišķās studentu rotas komandierim Galindomam.

Kad vakariņas bija paēstas, J. Balodis, pateikdamies Lejassausam, nevarēja atturēties piemetināt: „Bija garšīga maltīte, bet ticiet, tik garšīgas vakariņas kādas toreiz pie Rudbārziem tajā mazajā siena šķūnītī kopā ar Galindomu ieturējām, es laikam savā mūžā vairs nedabūšu baudīt. Labi noziedējusi rupjā maize un Zemgales šķiņķis — smaržīgs Zemgales šķiņķis."

„Mans gabals varbūt arī bija smaržīgs," Galindoms atcerējās, bet neganti smilšains. Starp citu, es tagad varu atzīties — tā gaļa nebija ne pirkta, ne dāvināta, tā sakot, tikai palienēta, varbūt tādēļ tik garšīga."

„Ja tu man pāris vārdos pastāstītu, ko esi redzējis viņā pusē mūsu sētai, tad mēs tevi drīz vien laidīsim pie miera," ģenerālis kopā ar pulkvedi Sēli atsēdās Lejassausa darbistabas ādas dīvānā. Biezajā grīdsegā noslāpa ārā pārējo virsnieku soļi. Celmiņš redzēja, ka namatēvs uzmanīgi aizver platās durvis. Tad krēslainajā telpā atskanēja pulkveža Sēļa balss:

„Es nemaz nezinu, no kuŗa gala lai sāku stāstīt. Variet būt droši, ka visu arī nepateikšu, jo, tāpat kā jums, arī man daudz kas ir vēl jāuzzina. Jūs, draugi, neņemsit ļaunā, jo ir lietas, kas man jāziņo tikai ģenerālim, un ir lietas ,kas mums vēl jāpārrunā ar Celmiņu. Vēl svarīgākas ir lietas, kas man rītu vai parīt jāpārrunā ar kādu manu vecu angļu draugu."

„Pietiks, ja tu šovakar mums pastāstīsi, kāda ir vispārējā bilde skatoties ar tavām acīm," J. Balodis atziņīgi pamāja: „sāc no paša sākuma."

„Manuprāt, svarīgākais ir fakts, ka kādreiz nenozīmīgākā nacionālsociālistu partija Hitlera vadībā tagad Vācijā sagrābusi savās rokās tik pat daudz varas, kā boļševiku partija Krievijā. Otrkārt, mums nedrīkstētu paiet garām patiesība, ka, tāpat kā mazu puišeļu rokās sērkociņi, tā diktātoru rokās ieroči ir ļoti bīstama lieta. Treškārt — šodien mums būtu jāatceras, ka vecais pārgrozītais teiciens: kas sludina mieru, tas gatavo karu — nav nekāda aplamība.

Manuprāt, Hitlers ir lielisks aktieris un vēl lieliskāks demagogs. Pagaidām gan viņš tikai pasauli baida ar cūkaļu pūsli, jo kā poļi, tā arī briti domā, ka Vācija būs pilnīgi apbruņota tikai ap 1943. gadu. Bet Hitlers riskē un riskēs, blefo un blefos. Ņemsim iesoļošanu Reinzemē. Franciem vēl šodien ir divreiz vairāk vīru zem ieročiem nekā Hitleram."

„Pilnīgi pareizi,", pulkvedis Celmiņš piebalsoja," bet nav cīņas gara. Šodien vācieši jau ceļ rietumos valni."

„Tā ir tikai maldināšana," Sēlis turpināja, „Hitlera blefs."

„Es zinu, ka tu domā," ieminējās ģenerālis Balodis." Vācieši izies nākošajā slaktiņā ar jauniem ieročiem, jaunu stratēģiju. Transejas, betona bunkuri un lielas armijas masas nākošajā karā vairs nebūšot modē."

„Ļoti iespējams, ka nebūs. Runā par jaunām bruņu mašīnām. jaunām lidmašīnām, kas, apvienotas vienā dūrē, izdarīšot revolūciju karošanas mākā. Tātad mūs interesē, uz kuŗu pusi vācieši savu dūri trieks. Un tieši te ziņas ir pretrunīgas!"

„Droši vien pirmais sitiens ķers tomēr franču," pulkvedis Celmiņš ieminējās. „Tas atbrīvotu Hitlera rokas tālākiem sitieniem."

„Gluži pareizi," J. Balodis pievienojās, „tomēr nav jāaizmirst, ka katram sitienam seko pretsitiens. Var jau būt, ka Hitlers nemaz negrib no frančiem dabūt asiņainu degunu un tādēļ meklēs savām dēkām pavisam citus kara laukus — zemes, kas gribētu dzīvot mierā, kuŗu spēkos nav kalt tik smagu zobenu. Celmiņš tev var pastāstīt, ka Riga pašlaik ir pilna vācu spiegu. Zem sporta biedrību, ceļojumu biroju, žurnālistu un tirgotāju maskām paslēpušies, tie šodien neapmierinās ar militāro spiegošanu vien. Es vācietim nekad neuzticētos, bet bez Einberga, Ēka un Gulbja man nav citu atbalstītāju, kas veco kungu varētu pārliecināt, ka Muntera ārpolitika spīčku kastītes vērta."

„Mēs ar interesi sekojam notikumu attīstībai Spānijā. Esmu aizsūtījis turp dažus manus cilvēkus," Celmiņš, atsēdies pie rakstāmgalda, vēstuļu blokā sāka vilkt Eiropas kartes kontūras.

„Tas labi darīts. Kad pagājušā gada jūlijā sākās pilsoņu karš, neviens vēl nevarēja iedomāties, ka tieši spāņu zemē savus spēkus neoficiālā ciņiņā pārbaudīt varēs kā Hitlers, tā Stalins. Briti gan domā, ka neviens no viņiem galdā neliks istās kārtis. Tanī pašā laikā komūnisma nostiprināšanās Eiropas dienvidu stūrī pierādītu, ka kominterna slepenais ierocis — piektā kolonna ir tikpat bīstama kā Hitlera jaunie ieroči, par kuŗiem, diemžēl, mēs vēl gaužām maz ko zinām."

„Bet saki, vai vācieši patiesi stāv aiz Hitlera?" J. Balodis pārtrauca Sēļa stāstījumu.

„Tieši te ir tas suns aprakts," Sēlis katru vārdu izrunāja ar uzsvaru: „deviņdesmit pieci procenti vāciešu ir ar Hitleru un ies tam līdzi ugunī un ūdenī."

„Tas ir uz mata tikpat daudz procentu, cik Krievijā cilvēku ir pret Staļinu un viņa politbiroju," no istabas stūŗa, zilos papirosu dūmos iegrimis ,savu komentāru negaiditi pievienoja mazrunīgais pulkvedis Galindoms.

„Bet tas nenozīmē, ka Staļinam nav visa vara rokās," Sēlis nekavējās atbildēt.

„Arī Maskavā kaut kas rūgst. Mūsu kapteinis Zaļums ziņo par lielām tīrīšanām partijā un, galvenais, arī armijā. Runā par sarkanās armijas vadības mēģinājumiem meklēt sadarbību ar vāciešiem. Un visneticamākais — pat ar baltgvardistiem," J. Balodis rāmā balsī stāstīja pulkvedim Sēlim.

„Dažreiz visneticamākās lietas vēlāk izrādās tās patiesākās," Sēlis noslēpumaini piebilda. „Ja tu, ģenerāl, atļautu man pāris dienas savilkt kopā galus, es tev varēšu pastāstīt vairāk."

„Norunāts. Es redzu, tu esi tik noguris, it kā kājām būtu nācis no Skrundas uz Jelgavu. Teiksim tev ar — labu nakti. Pēc pāris dienām mēs tevi ar Celmiņu uzmeklēsim."

Pēc ģenerāļa arī pārējie draugi viens pēc otra atstāja pulkveža Lejassausa dzīvokli.

Turpinājumā VIŅA MAJESTĀTES UZDEVUMĀ

Latvijas Amerikā pārstāvis Hamiltonā,
JĀNIS GAILĪTIS,
12 GREEN MEADOW RD., Hamilton, Ont., tel. FU 3-7717.

KONSTATĒJUMS

"Jo kļūst nervozāks un pastiepjas garāks kāds cittautieša sludinājums latviešu laikrakstos, jo blīvāka un garāka savelkas naudas un sainīšu nosūtītāju rinda aiz Vecā Ābera!" konstatē Intūrista licences turētājs, ar kuŗu sadarbojos. Un, patiesi, man nav vēl atnākusi neviena neapmierināta klienta vēstule! Toties saņemu pulka atzinības vēstuļu . . .

VECAIS ĀBERS